



**Miskolci SZC Mezőcsáti Gimnázium és Szakképző Iskola
minőségirányítási rendszere**

1. kiadás

Hatályba léptetve: 2022. szeptember 1.

A fenti módosítási állapotú minőségirányítási rendszer dokumentációt készítette,
és annak előírásait, módosításait hatályba léptette és elrendelte:

Pásztor Éva
igazgató

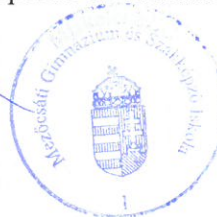

A minőségirányítási rendszer dokumentációt jóváhagyta:

Molnár Péter

Miskolci Szakképzési Centrum
főigazgató



Tartalomjegyzék

I.	Bevezetés	4
II.	Minőségpolitika.....	6
1.	Az intézmény küldetése	6
2.	Az intézmény jövőképe	7
3.	Intézményi célrendszer.....	8
4.	A minőségirányítási rendszer működtetésének szervezeti keretei, intézményi feltételei.....	11
5.	Az oktatók értékelési rendszere.....	12
III.	Az intézmény mérési rendszere (indikátorok, partneri mérések).....	13
1.	Intézményi indikátorrendszer	13
2.	Partneri igény- és elégedettségmérések.....	17
IV.	Intézményi folyamatmodell.....	19
1.	Vezetési-irányítási folyamatok.....	19
2.	Szakmai-képzési folyamatok.....	19
3.	Támogató és erőforrás folyamatok.....	20
4.	Folyamatszabályozások elkészítésének intézményi ütemterve.....	20
V.	Intézményi önértékelés.....	25
1.	Az intézményi önértékelési szempontsor	25
2.	Az intézményi önértékelés folyamata	30
3.	Az intézményi önértékelés sablonjai.....	45
VI.	Az intézmény vezetőjének önértékelése	47
1.	Az intézményvezetői önértékelés szervezeti kereteinek, eljárásrendjének meghatározása	47
2.	Az intézményvezetői önértékelés folyamata.....	47
3.	Intézményvezetői önértékelési szempontsor	49
VII.	Mellékletek.....	49
1.	Intézményi indikátorrendszer	49
Intézmény neve:	70
2.	Az intézményi önértékelés során alkalmazandó partneri mérőeszközök.....	100

3.	Intézményi folyamatok szabályozása	109
3.1.	Vezetési-irányítási folyamatok	109
3.2.	Szakmai-képzési folyamatok	113
3.3.	Támogató és erőforrás folyamatok	117
4.	Az intézményvezető önértékelésének dokumentumai	120

I. Bevezetés

A Miskolci Szakképzési Centrum Mezőcsáti Gimnázium és Szakképző Iskola több mint 55 éves múltat tekint vissza. 1963-ban egyetlen nappali tagozatos osztállyal indult a gimnáziumi oktatás. Ugyanebben az évben indult a levelező tagozat is felnőttek részére. Az első években az intézmény az általános iskolával közös igazgatás alatt működött, 1969 nyarán vált önálló intézménnyé, Gimnázium Mezőcsát elnevezéssel. A középiskolához 1971 ősztől 50 férőhelyes diákotthon is tartozott. 1975 áprilisától Nógrádi Sándor nevét viselte az intézmény. Számos Mezőcsáthoz kötődő volt diák – közülük többen iskolánk tanítványai voltak – tagja lett a tanterületnek, szaktudásuk, elhivatottságuk, eredménymotiváltságuk, az iskoláért tenni akarásuk ösztönző erőként hat. 1984-ben profilváltásra került sor, megjelent a közgazdasági képzés számviteli-gazdálkodási ágazaton, melyet 1992-ben a gyorsíró, idegen nyelvi gépiró ágazat indítása követett. A rendszerváltozás után a Gimnázium és Közgazdasági Szakközépiskola Mezőcsát nevet használta az iskola. 1993 novemberében a mezőcsáti születésű költő, lapszerkesztő Kiss József nevét vette föl. 1994-ben hatosztályos gimnáziumi képzéssel bővült az intézményi oktatás palettája. A gimnáziumi képzéshez kapcsolódóan a 2004/2005-ös tanévtől idegen nyelvi előkészítő osztály is indult. Az egyre csökkenő igények miatt 2004-ben megszűnt a kollégiumi feladatellátás. 2005 nyaratól az Általános Művelődési Központba integrálták az intézményt, így közös igazgatás alá került az általános iskolával és több más városi intézménnyel. Szakmai önállóságunk és korábbi képzési rendszerünk ennek ellenére megmaradt. Változást egyedül az jelentett, hogy a korábbi gimnáziumi levelező képzést a kedvezőbb esti tagozatos formára módosítottuk.

Az intézmény 2011. szeptember 1-től 2016. augusztus 11-ig a Mezőcsáti Református Egyházközség fenntartása alá került újonnan alapított intézményként. Ezt követően iskolánk jogutódként a Tiszaújvárosi Eötvös József Gimnázium, Szakgimnázium és Kollégium Mezőcsáti Tagintézményeként működött 2017. július 31-ig.

2017. 08. 01-től, szintén jogutód intézményként, a Miskolci Szakképzési Centrum fenntartásában Mezőcsáti Gimnázium és Szakképző Iskola néven működik.

A 2017/18-as tanévben jelent meg a szakképzés intézményi kínálatunkban: szociális gondozó és ápoló szakmában először esti munkarendben, majd a következő tanévben nappali tagozaton is, illetve képzési kínálatunk bővült pék és hegesztő szakmával, majd 2019-ben eladó

képzést is indíthatott az iskola. 2020 szeptemberében az új szakképzési rendszer keretében iskolánk oktatási profiljában megerősödtek az élelmiszeripari, gépészeti és szociális ágazatokhoz tartozó szakmai képzések.

Jelenleg nappali munkarendben gyermek- és ifjúsági felügyelő, hegesztő, pék-cukrász, pék illetve esti munkarend szerint gyermek- és ifjúsági felügyelő, szociális ápoló és gondozó szakmákat oktatunk.

A szakképzés mellett hosszú évek hagyományaira építve gimnáziumi képzés is folyik intézményünkben: a hatosztályos tehetséggondozó képzés kifutó rendszerben, illetve 2020/21-es tanévtől kezdődően két éves érettségire felkészítő felnőttképzés formájában.

Képzési kínálatunkban meghirdetésre került az említetteken kívül a négyosztályos gimnáziumi, illetve a szociális és gyermekvédelmi szakasszisztens technikumai képzés.

A minőségirányítási rendszer személyi és szervezeti hatálya

A 2019. évi LXXX. törvény a szakképzésről (Szkt.) 19.§ (3) értelmében a szakképző intézmény a tevékenységét minőségirányítási rendszer alapján végzi. A 127.§ (3) bekezdése szerint a szakképző intézmény minőségirányítási rendszerét 2022. augusztus 31-éig alakítja ki.

A szakképzési centrum részeként működő szakképző intézmény esetében a főigazgató meghatározza a szakképzési centrum és a szakképző intézmény minőségirányítási feladatait.

Az oktatók értékelését a minőségpolitikában meghatározottak szerint az igazgató végzi. Az oktatók értékelési rendszere keretében az igazgató a további intézményvezetők és döntése alapján külső szakértő bevonásával háromévente értékeli az oktató munkáját, erősségeket és fejlesztendő területeket határoz meg, jóváhagyja az oktató által az értékelés megállapításaihoz kapcsolódóan készített cselekvési tervet.

A szakképző intézmény a minőségpolitikában meghatározottak szerint rendszeres mérés és adatgyűjtés mellett legalább kétévenként átfogó önértékelést végez. A minőségirányítási rendszer részét képezi az igazgató és az intézményvezetés értékelése is.

Elfogadás, felülvizsgálat, módosítás

A szakképző intézmény minőségirányítási rendszerét és annak módosítását az **igazgató készíti el**, és azt az oktatói testület és a képzési tanács véleményének kikérését követően **a fenntartó hagyja jóvá**. (Szkr.47.§ (3))

A szakképző intézmény az önértékelés és a külső értékelés alapján beavatkozó, fejlesztő tevékenységet végez, biztosítva ezzel a szakképzésialapfeladat-ellátásának folyamatos fejlesztését. Ennek keretében a szakképző intézmény **cselekvési tervet készít, amelyet az oktatói testület fogad el, és a fenntartó hagy jóvá**. A cselekvési tervet össze kell hangolni a szakképző intézmény éves munkatervével, annak végrehajtását és eredményességét pedig a következő önértékelés során értékelni kell. (Szkr. 50.§)

A szakképző intézmény minőségirányítási rendszerének módosítását bármely munkavállaló kezdeményezheti.

II. Minőségpolitika

1. Az intézmény küldetése

A Miskolci SZC Mezőcsáti Gimnázium és Szakképző Iskola a több szempontból hátrányos helyzetű dél-borsodi körzet középiskolája. Helyzeténél és lehetőségeinél fogva vállalja a körzet középiskolai képzést, érettségire való felkészítést igénylő, vagy szakmát tanulni kívánó fiataljainak oktatását, nevelését és szakképzését gépészeti, élelmiszeripari és szociális ágazat területén, illetve felnőttek érettségihez, vagy szakmához juttatását.

Valljuk, hogy az iskola olyan szellemi műhely, ahol tanárok és diákok egyaránt értéknek tekintik a tudást, a több területen megjelenő jártasságot, az innováció kiemelkedő szerepét.

Korszerű, naprakész, komplex műveltséganyagot közvetítünk, megismertetjük a modern, digitális világunk alapvető kompetenciáira építő, tanulási módszereket, az ismeretek megszerzésének számos forrását. Nevelési elveink középpontjában olyan harmonikus személyiség kialakítása áll, akiben van felelősségérzet, kötelességtudat és munkafegyelem.

Tanulóinkat az egymáshoz való alkalmazkodásra és együttműködésre neveljük, hiszen valódi alkotófolyamat nem képzelhető el a résztvevők folyamatos kapcsolata, közvetlen párbeszéd nélkül. Hisszük, hogy az eredményes oktatás az iskolán kívül számos közreműködő összefogásával valósítható meg, így partneri kapcsolataink kialakításában és működtetésében

hosszútávú, egymás megbecsülésén alapuló, közös irányelvek mentén kialakított elvárásrendszernek megfelelő kooperatív munkára törekszünk.

Iskolánk az alapvető erkölcsi és emberi normák, a nemzeti értékek, a magyar és egyetemes kultúra megőrzésére, tiszteletére tanít. Építünk a hagyományápolás és hagyományteremtés közösségformáló erejére.

Fontosnak tartjuk, hogy a fiatalok gondolkodó, alkotó emberekké váljanak, ennek elősegítéséhez teret biztosítunk kreativitásuk kibontakoztatására ötleteik, elképzeléseik terveik megszületéséhez.

2. Az intézmény jövőképe

A Miskolci SZC Mezőcsáti Gimnázium és Szakképző Iskola a dél-borsodi térségben meghatározó középiskolaként kíván megjelenni, mely hosszú távon feladatának tekinti a környező települések fiataljainak oktatását, nevelését. Emellett azoknak a felnőtteknek is lehetőséget szeretne biztosítani szaktudásuk megújítására, képzettségi szintjük emelésére, akik a térség munkaerőpiaci változásainak kívánnak megfelelni.

- A térség folyamatosan változó és megújuló gazdasági igényeinek megfelelően, magas szintű szakmai tudással és kompetenciákkal rendelkező, elkötelezett szakembereket képezünk, koncentrálna a helyi hiányszakmákra.
- Diákjaink számára vonzó környezetet teremtünk, és piacképes képzési kínálatot biztosítunk, ezzel tesszük lehetővé diákjaink előnyét a helyi munkaerőpiacon.
- A régió folyamatosan változó gazdaságát figyelemmel követve, az igényekhez igazítjuk oktatott szakmáink kínálatát, szükség szerint a már meglévő gépészeti, élelmiszeripari és a szociális ágazatok bővítésével.
- Képzési struktúra és oktatói háttér fejlesztésével stabilizáljuk a tanulói létszámot, ezzel erősítve intézményünk térségben betöltött pozícióját.
- A térség általános iskoláival az együttműködést tovább erősítve, az általános iskolai tanulókat megismerve, segítjük őket abban, hogy versenyképes szakmát tanuljanak egy már megszokott környezetben.

- Biztosítjuk a magas színvonalú oktatást iskolánk, képzett, szakavatott oktatóival, korszerű technológiai eszközeivel, a 21. századi szakképző iskola képéhez való igazodással.
- Előtérbe helyezzük oktatóink naprakész tudásátadását, a projektalapú oktatás szemléletét és a duális képzés keretében zajló gyakorlati oktatást.
- Duális partnerinkkel hosszútávú, közös munkánkkal kívánjuk biztosítani, képzésünk korszerűségét, partneri igényeknek megfelelő oktatás megvalósítását.
- Nyitottan befogadjuk azokat a fiatalokat is, akik szociális és szociokulturális háttérük révén más intézményekben nem kapnak lehetőséget, segítjük őket a beilleszkedésben.
- A már működő és folyamatosan fejlődő felzárkóztató programjainkkal, kompetenciafejlesztő tevékenységünkkel segítünk kezelni a súlyos alap- és szociális kompetenciahiánnyal küzdő tanulók nehézségeit, ezáltal csökkentve az érintett diákok iskolaelhagyását, növelve esélyüket a munkaerőpiacon való érvényesülésre.
- Diákjainkat motiváljuk az önismeret igényére, személyiségük sokoldalú fejlesztésére, ezzel elősegítve a számukra legmegfelelőbb cél megtalálását és pálya kiválasztását.
- A felsőoktatási intézményekkel együttműködve, segítünk a további tanulmányokat tervező diákjainknak, a választásban és a sikeres továbbtanulásban.
- A szakképzési rendszer kereteit felhasználva intézményünket a térség hagyományait és értékeit megőrző, innovatív, szellemi és gyakorlati műhellyé alakítjuk, mely szerepet tud vállalni Dél-Borsod gazdasági és társadalmi fejlődésében.

TANULJ NÁLUNK, HOGY SOKRA VIDD!

3. Intézményi célrendszer

A Miskolci SZC Mezőcsáti Gimnázium és Szakképző Iskola küldetése és jövőképe alapján **meghatározza intézményi célrendszerét**, olyan konkrét elérendő eredményeket, fejlesztési irányokat, amelyek iskolánkat képessé teszik arra, hogy beteljesítse küldetését és megvalósítsa jövőképét. Az intézményi célokat különböző szinteken fogalmazzuk meg: a stratégiai célok, minőségcélok, fejlesztési célok szintjén, illetve a SMART kritériumok alapján.

1. Stratégiai cél:

A diákok, a szülők és a partnerek számára vonzó környezet fejlesztése

Minőségcélok:

- A térség munkaerőpiaci igényeinek felmérése, az igényeknek megfelelő képzés biztosítása
- Munkerő piac résztvevőivel szorosabb kapcsolat kialakítása
- Leendő diákok megismerése, számukra a legmegfelelőbb képzés biztosítása

Fejlesztési célok:

- tanműhelyek, demonstrációs termek további kialakítása
- korszerű technológiák bemutatása, illetve az ehhez kapcsolódó eszközök beépítése az oktatás folyamatába
- a munkaerőpiacon elvárt készségek és kulcskompetenciák fejlesztése (pl. digitális kompetencia, tanulás tanulása, csapatmunkában való aktív és hatékony részvétel, kezdeményezőkézség, problémafelismerő és -megoldó képesség)

2. Stratégiai cél:

A tanulói létszám növelése és stabilizálása

Minőségcélok:

- SNI-s, BTMN-es és hiányos szociális kompetenciákkal rendelkező tanulók hatékony integrálása
- a mentális nehézségekkel küzdő diákok beilleszkedésének elősegítése

Fejlesztési célok:

- különleges bánásmód és hátrányos helyzet kompenzálásának fejlesztése
- alap- és szakmai kompetenciák megerősítése, a hiányzó kompetenciák kialakítása
- tanulói motiváltság erősítése
- a Z generáció tagjai által használt digitális csatornákon való aktív megjelenés
- nyílt napok programjainak fejlesztése interaktív eszközök beépítésével

- szakmák kipróbálására alkalmas élményalapú pályatanácsadás

3. Stratégiai cél:

A változásokra reagálni tudó minőségi oktatás és szakképzés megteremtése

Minőségcélok:

- A legkorszerűbb technológiák oktatása
- Belső tudásmegosztás az oktatói testületen belül

Fejlesztési célok:

- naprakész, nemzetközi tananyagok adaptációjára is épülő versenyképes tudás átadása
- digitalizáció megerősítése a szakmai és a közismereti oktatásban
- az oktatók felkészítése a digitális tananyagok alkalmazására
- a tanulói digitális eszközhozzáférés fejlesztése

4. Stratégiai cél:

A partneri kapcsolatháló megerősítése, bővítése

Minőségcélok:

- a térség gazdasági szereplőinek megismerése, új szereplőkkel a kapcsolat kialakítása
- a duális képzőhelyekkel való együttműködés szorosabbá tétele, igényei felmérése.

Fejlesztési célok:

- a szülőkkel való kapcsolattartás minőségének javítása
- a térség egyéb oktatási intézményeivel a kapcsolatok elmélyítése

5. Stratégiai cél:

Az aktív társadalmi szerepvállalásra való felkészítés, a társadalmi kohézió elősegítése

Minőségcélok:

- a komplex személyiségfejlesztés támogatása
- az egész életen át tartó tanulás szemléletének megismertetése, elfogadtatása

Fejlesztési célok:

- az intézmény által képviselt értékek közvetítése és átadása
- az interkulturális kompetenciák fejlesztése

4. A minőségirányítási rendszer működtetésének szervezeti keretei, intézményi feltételei

A Miskolci SZC Mezőcsáti Gimnázium és Szakképző Iskola meghatározza a minőségirányítási rendszer működtetéséhez az intézmény által biztosított **feltételrendszert**, ezen belül a **szervezeti kereteket**, a szükséges **infrastruktúrát**, illetve a **személyi feltételek** biztosítását. Az eredményes működtetés érdekében vezetői elkötelezettség és támogatás jellemzi minőségpolitikánkat.

A minőségirányítási rendszer működtetési feladataira **intézményi minőségirányítási csoportot (MICS) hoztunk létre**, és biztosítottuk a csoport felkészítését a minőségirányítással kapcsolatos feladatokra. A minőségügyi tudás elsajátítása érdekében oktatói továbbképzésen vettünk részt.

A MICS létszámát a szakképző intézmény létszámától függően **3 főben** határoztuk meg, melynek kialakításakor az intézmény szervezeti lefedésére törekedtünk. Az intézményvezetés képvisellete is érvényesül a csoportban. Az intézmény az „*Intézményi minőségirányítási csoport tagjainak kijelölése*” elnevezésű feljegyzésben nevesítette a MICS tagjait.

A minőségirányítási csoport (MICS) feladatai:

- az önértékelés feladatainak szervezése, lebonyolítása, az önértékelés szervezési feladatai,
- az önértékelési folyamat során a vezetés és a munkatársak folyamatos tájékoztatása.

Az intézményi munkatársak feladata:

- részvétel az önértékelésben, adatok gyűjtése és szolgáltatása,
- partneri mérésekben való közreműködés,
- az önértékelés értékelési területeinek értékelési feladatai,
- részvétel a döntésekben, a célok meghatározásában, a folyamatszabályozásokat végző csoportokban, a fejlesztéseket kidolgozó fejlesztő csoportokban, a fejlesztések megvalósításában.

A fejlesztési csoport (FCS) feladatai:

- az önértékelés során meghatározott erősségek és fejlesztendő területek alapján fejlesztési célokat tűz ki, és az intézményi fejlesztéseket elindítja,
- elemzi a fejlesztendő területet, okkeresést, kiegészítő vizsgálatokat végez, kijelöli a fejlesztési célt, cselekvési tervet készít.

A minőségirányítási tevékenységekhez biztosítjuk a **személyi feltételeket** és azok **finanszírozását**. A munkatársak rögzített (SZMSZ, munkaköri leírások) minőségirányítási **feladatait** a kötött munkaidőben a szakmai oktatással összefüggésben elrendelhető egyéb feladatok tevékenységi körében határozzuk meg. A MICS finanszírozásáról az intézmény vezetője a **Miskolci Szakképzési Centrum** egyetértésével dönt.

Az intézmény a minőségirányítási munkához biztosítja az **infrastrukturális feltételeket**, a megfelelő eszközöket, anyagokat és a digitális eszközrendszert.

5. Az oktatók értékelési rendszere

A Szakképzés 4.0 stratégia alapján a szakképzés egyik legfontosabb feladata, hogy a szakterületük legfrissebb technológiáit is ismerő közismereti és szakmai oktatók tanítsanak a szakképző intézményekben. A szakképző intézmény a minőségpolitika keretében a szakképzésért felelős miniszter által kiadott módszertani javaslat alapján elkészíti az oktatók értékelési rendszerét. Az értékelés részletes szabályozását *Az oktatók és vezetők értékelése* eljárás leírás tartalmazza részletesen.

III. Az intézmény mérési rendszere (indikátorok, partneri mérések)

1. Intézményi indikátorrendszer

A Miskolci SZC Mezőcsáti Gimnázium és Szakképző Iskola által végzett intézményi önértékelésben kiemelt szerepe van az intézmény működéséhez kapcsolódó eredmények számszerű értékelésének. Ennek az értékelésnek fontos eleme az adatok időszoron történő elemzése, valamint az intézményi eredmények más szervezetek eredményeivel történő összehasonlítása. A szakképzési indikátorrendszer tartalmazza a szakképző intézmények értékeléséhez szükséges mutatókat. *(1.számú melléklet)*

Az indikátorok többségét az intézmény a Kréta Iskolai Alaprendszer, a partneri mérések (tanulói, szülői, oktatói, duális képzőhely, gazdálkodó szervezetek), KIFIR, Oktatási Hivatal oldalán közzétett jelentések, NSZFH által megküldött eredmények, intézményi beszámolók adatszolgáltatásaiból származtatja.

A szakképzési indikátorok kapcsolódnak az intézményi célokhoz, és az azok elérése érdekében működtetett folyamatokhoz.

Az indikátor olyan jelzőszám, mutató, amelynek segítségével egy célkitűzés megvalósulásának adott szintjét lehet szemléltetni. Jelenthet egy felhasznált erőforrást, egy elért hatást, egy minőségi szintet, illetve valamilyen egyéb változót.

Az intézményben gyűjtött adatok tehát akkor válnak indikátorrá, ha azt valamely cél elérésének mérésére, értékelésére használja az intézmény. Ehhez elengedhetetlen, hogy a célokhoz pontosan meghatározza az intézmény az elvárt eredményeket.

Az indikátorokat több szempont alapján csoportosíthatjuk:

- az információ feldolgozottsági foka szerint,
- az előrehaladás mértéke szerint.

Az információ feldolgozottsági foka szerint az indikátor

- elemi,
- származtatott,
- összetett.

Az elemi mutató olyan alapinformációt szolgáltat, amelyre más mutatók építhetők. (Például a tanulók összlétszáma egy adott időpontban, SNI-s tanulók száma egy adott időpontban.)

A származtatott mutató két elemi mutató közötti arány számításán alapul. (Például az SNI-s tanulók aránya a tanulók összlétszámához viszonyítva.) Az összetett mutató több elemi vagy származtatott mutató súlyozott összege, vagy a mutatók összekapcsolt rendszere. Az intézmény egészének hatékonyságát csak összetett mutatóval lehet mérni.

Az **előrehaladást mérő** indikátor:

- input, forrás-indikátor,
- output, kimenet-indikátor,
- eredményindikátor,
- hatás-indikátor,
- hatékonyság-indikátor.

Az **input, forrásindikátorok** szolgáltatnak információkat a célok elérése érdekében felhasznált erőforrásokra vonatkozóan. (Pl. a szakképző intézmény 9. évfolyamára jelentkezők és felvett tanulók száma.)

Az **output, kimenet-indikátorok** számszerűsítik egy tevékenység nyomán létrejövő közvetlen eredményeket. A tevékenység, döntés, cselekvés kimenetét, az erőfeszítéseket mérik. (Például sikeres vizsgát tett tanulók száma.)

Az **eredményindikátorok** a tevékenység által bekövetkezett változásokról nyújtanak információt a kitűzött célhoz viszonyítva. (Például sikeres vizsgát tett tanulók aránya a vizsgára jelentkezők számához képest.)

A **hatásindikátorok** a tevékenység hosszabb távon és nem közvetlenül jelentkező következményeire utalnak. (Például végzett tanulók pályakövetése.)

A hatékonyság-indikátorok az eredmények és a ráfordított erőforrások viszonyát mutatják meg. (Például egy oktatóra elköltött továbbképzési költség.)

Az indikátorokkal szemben támasztott követelmények: legyen

- érvényes, releváns: pontosan tükrözze a mért, vizsgált fogalmat, mindenki számára egyértelmű és azonos legyen a jelentése és hasznos, használható legyen (jelen esetben) az önértékelés szempontjából,
- megbízható, statisztikailag pontos: azonos mérés két különböző személy által azonos értéket adjon,

- érthető és értelmezhető: az indikátor számításával kapott eredmény világos és meggyőző legyen a felhasználók számára,
- hozzáférhető: könnyen előállítható és számszerűsíthető
- időszerű, naprakész,
- összehasonlítható az intézmény által évről évre gyűjtött adatokra vonatkozóan,
- valamilyen alkalmas referenciaszinthez mérhető (normativitás),
- változása jól mutassa a tevékenység eredményességének változását.

A kötelező szakképzési indikátorok az eredményességet meghatározó alapvető szakmai minőségmutatók, amelyek mérése minden intézmény számára kötelező. Az adatok többségét a meglévő elektronikus adatszolgáltatásokból meg lehet határozni. A kötelezően mérendő szakképzési indikátorok az EQAVET indikátorokat is tartalmazzák.

Az intézmény által kötelezően mérendő intézményi szakképzési indikátorok köre

Sorszám	Kötelezően mérendő intézményi szakképzési indikátorok megnevezése	A szakképzési indikátor részletezettsége
1.	Tanulólétszám	intézménytípusonként, ágazatonként, szakmák szerint
2.	A szakképző intézmény 9. évfolyamára jelentkezők és felvettek száma és aránya	intézménytípusonként, ágazatonként
3.	A szakképző intézményben egy oktatóra jutó tanulói jogviszonyú szakképző intézményi tanulók száma	feladatellátási helyenként számított oktatólétszám alapján
4.	A szakképző intézményben szakképzési munkaszerződéssel rendelkezők aránya az intézmény szakirányú oktatásában résztvevő tanulók összlétszámához viszonyítva	intézménytípusonként, ágazatonként, szakmánként
5.	A szakmai oktatásban felnőttképzési jogviszonyral résztvevők aránya az intézmény teljes tanulói létszámához viszonyítva	
6.	Országos kompetenciamérés eredményei	
7.	Az NSZFH mérések eredményei	
8.	Szakmai, közismereti, kulturális és sporteredmények	nemzetközi, országos, regionális, megyei és települési szinten
9.	Elhelyezkedési mutató	
10.	A végzett tanulók és a munkaadók elégedettsége a megszerzett képességekkel / kompetenciákkal	

Sor-szám	Kötelezően mérendő intézményi szakképzési indikátorok megnevezése	A szakképzési indikátor részletezettsége
11.	Vizsgaeredmények	érettségi vizsga, ágazati alapvizsga, szakmai vizsga
12.	Sikeres szakmai vizsgát tett tanulók aránya, az összes, adott vizsgaidőszakban vizsgázók számához viszonyítva	összesen, szakmánként
13.	Intézményi elismerések	intézmény, intézményi csoportszinten
14.	Szakmai bemutatók, konferenciák, szakmai rendezvények	
15.	Intézményi lemorzsolódási mutató	
16.	Elégedettségmérés eredményei	szülő, oktató, tanuló, duális képzőhely, munkaerőpiac
17.	Intézményi neveltségi mutatók	fegyelmi esetek, igazolatlan mulasztások száma, dícséretetek
18.	Hátrányos helyzetű tanulók aránya a teljes tanulói létszámhoz viszonyítva.	
19.	Sajátos nevelési igényű tanulók aránya a teljes tanulói létszámhoz viszonyítva	
20.	Dobbantó programban tanulók aránya a teljes tanulói létszámhoz viszonyítva	nem releváns
21.	Műhelyiskolában részsakmát szerzők aránya a képzésben résztvevők összlétszámához viszonyítva	nem releváns
22.	Szakmai továbbképzésen résztvevő oktatók aránya és a továbbképzésbe fektetett összeg	
23.	Szakértői, szaktanácsadói, vizsgáztatói tevékenységet folytató oktatók aránya a teljes oktatói testület létszámához viszonyítva	
24.	A szakképző intézmény nyertes pályázatainak száma és az elnyert összegek.	

1.számú melléklet

2. Partneri igény- és elégedettségmérések

A partneri igény- és elégedettségmérés lebonyolítása

A partneri mérések szervező, koordináló munkáját a MICS végzi, a mérések lebonyolításába további kollégák bevonása is szükséges lehet. A partneri méréseket úgy kell elvégezni, hogy a mintavételi arány figyelembevételével a felmérés érvényessége biztosított legyen. Ennek mértékét a MICS határozza meg.

Adatfeldolgozás, az eredmények összegzése, bemutatása a partnerek számára

A kérdőíveket elektronikusan rögzítjük. Ez több éven keresztül is biztosítja az adatok összehasonlítható feldolgozását. Vizsgáljuk a kérdésekre kapott válaszok számszerű összesítését, a válaszlehetőségek közötti megoszlást, az úgynevezett alapmegoszlást, a válaszok átlagértékét kérdésenként és összességében is. A kérdőív eredményeit grafikus formában is megjelenítjük. A teljes mérési folyamat során biztosítjuk a névtelenséget, az iratkezelési és adatvédelmi szabályok betartását. A partneri mérések összesített eredményeiről tájékoztatjuk a felmérésben részt vevő partnereket.

A kötelező és a válaszható partneri mérések köre:

Partneri kérdőív típusa	A kérdőív felhasználási területe	Milyen körben kell a partneri mérést elvégezni?	Milyen mintán kell a partneri mérést elvégezni?	Megjegyzés / Melléklet száma
Oktatói kérdőív	intézményi önértékelés	Az intézményben foglalkoztatott oktatók.	100 %-os minta	2.sz. melléklet
Oktatói kérdőív	intézményvezetői önértékelés	Az intézményben foglalkoztatott oktatók.	100 %-os minta	11.sz. melléklet
Tanulói kérdőív	intézményi önértékelés	Az intézménnyel tanulói jogviszonyban álló tanulók.	Reprezentatív felmérés, minden ágazatot lefedő legalább 50%-os mintavétel-lel.	3.sz. melléklet

Partneri kérdőív típusa	A kérdőív felhasználási területe	Milyen körben kell a partneri mérést elvégezni?	Milyen min-tán kell a partneri mérést elvégezni?	Megjegyzés / Melléklet száma
Szülői kérdőív	intézményi önértékelés	Az intézménnyel tanuló jogviszonyban álló tanulók szülei.	Reprezentatív felmérés, minden ágazatot, évfolyamot lefedő 20%-os mintavétellel.	4.sz. melléklet
Duális képzőhely kérdőív	intézményi és intézményvezetői önértékelés	Az intézményben munkaszerződés vagy tanuló szerződés keretében képzést végző gazdálkodó szervezetek.	Reprezentatív felmérés, minden ágazatot lefedő legalább 50%-os mintavétellel.	5.sz. melléklet
Tanulói kérdőív az oktatói értékeléshez	oktatói értékelés	Az adott oktató által oktatott, az intézménnyel tanuló jogviszonyban álló tanulók.	Reprezentatív felmérés, minden ágazatot lefedő legalább 50%-os mintavétellel.	6.sz. melléklet
Szülői kérdőív az oktatói értékeléshez (Nem kötelező, használata intézményi döntés kérdése)	oktatói értékelés	Az adott oktató által oktatott, az intézménnyel tanuló jogviszonyban álló tanulók szülei.	20 %-os minta	6.sz. melléklet és más adatforrás: beszámoló, interjú

IV. Intézményi folyamatmodell

10.sz. melléklet

1. Vezetési-irányítási folyamatok

SZ.	Vezetési - irányítási folyamat -terület folyamatai
V1.	Stratégiai tervezés
V2.	Tanévi tervezés
V3.	Emberi erőforrások menedzselése (kiválasztási és betanítási rend működtetése, továbbképzési rendszer működtetése)
V4.	Intézményi önértékelés
V5.	Vezetői ellenőrzés
V6.	Partnerek azonosítása, a partnerek igényeinek és elégedettségének mérése

2. Szakmai-képzési folyamatok

SZ.	Szakmai-képzési folyamat-terület folyamatai
SZK1.	Szakmai-képzési tervezés
SZK2.	Pályaorientáció, beiskolázás, tanulói felvétel
SZK3.	Oktatók szakmai-képzési együttműködése
SZK4.	Módszertani kultúra és eszköztár működtetése, fejlesztése
SZK5.	A tanulók mérése és értékelése
SZK6.	Felzárkózást támogató programok
SZK7.	Tehetségfejlesztő programok
SZK8.	Duális képzés szervezése
SZK9.	Ágazati alapvizsga szervezése és lebonyolítása

SZK10.	Esti tanítási rendű szakmai oktatás
SZK11.	Felnőttképzési kurzusok előkészítése és lebonyolítása (választott intézményi folyamat)
SZK12.	Iskolán kívüli programok (pl. osztálykirándulás) előkészítése és lebonyolítása (választott intézményi folyamat)
SZK13.	Alternatív tanulási utak: orientációs évfolyam működtetése (választott intézményi folyamat)

3. Támogató és erőforrás folyamatok

SZ.	Támogató és erőforrás folyamat-terület folyamatai
T1.	Gazdasági erőforrások biztosítása, beszerzési tevékenység működtetése
T2.	Intézményi adminisztráció, KRÉTA rendszer kezelése
T3.	Panaszkezelés
T4.	Pályázati rendszer működtetése
T5.	Infrastrukturális (épület, eszköz, felszerelés) fejlesztések tervezése
T6.	Új dolgozó felvétele és dolgozó kilépése, leszámolása

4. Folyamatszabályozások elkészítésének intézményi ütemterve

Vezetési-irányítási folyamat-terület:

sorszám	tevékenység	határidő/ időtartam	felelős	bevonott munkatársak	felhasznált dokumentumok	elvárt eredmény
1.	Stratégiai tervezés	2022.09.25.	ig., igh., MICS		MSZC stratégiai eljárása, intézményi	Stratégiai tervezés fo-

					nyí stratégiai célrendszer	lyamat szabályzata
2.	Tanévi tervezés	2022.10.10.	ig., igh., MICS	munkaközösségek vezetői	Munkaterv készítés és beszámoló összeállítása dok., intézményi célrendszer, Szakmai Program, Képzési Program, SZMSZ	Tanévi tervezés folyamat szabályzata
3.	Emberi erőforrások menedzselése	2022.11.04.	ig., igh.		Az oktatói kapacitás biztosítása dok., foglalkoztatással kapcsolatos jogszabályok, az intézmény 5 éves továbbképzési programja	Emberi erőforrások menedzselése folyamat szabályzata
4.	Vezetői ellenőrzés	2022.11.25.	MICS	munkaközösségek vezetői	Szakmai Program, éves munkaterv, tanmenetek	Vezetői ellenőrzés folyamat szabályzata
5.	Partnerek azonosítása, a partnerek igényeinek és elégedettségének mérése	2022.12.20.	ig., igh., MICS		Partnerség, kapcsolatrendszer fejlesztés, működtetés dok., iskolai szintű elégedettség mérés dok.	Partnerek azonosítása, a partnerek igényeinek és elégedettségének mérése folyamat szabályzata

Szakmai-képzési folyamat-terület

sorszám	tevékenység	határidő/ időtartam	felelős	bevonott munkatársak	felhasznált dokumentumok	elvárt eredmény
6.	Szakmai – képzési tervezés	2023.01.06.	ig., igh.		Képzési szerkezet tervezés dok., intézményi célrendszer, Szakmai Program	Szakmai – képzési tervezés folyamat szabályzata
7.	Alternatív tanulási utak: orientációs évfolyam (intézmény által választott)	2023.01.27.	ig., igh., MICS		Szakképzés 4.0	Alternatív tanulási utak: orientációs évfolyam folyamat szabályzata
8.	Pályaorientáció, beiskolázás, tanulói felvétel	2023.02.13.	ig., igh., MICS		Pályaorientáció és beiskolázás dok., Szakképzés 4.0, intézményi beiskolázási terv	Pályaorientáció, beiskolázás, tanulói felvétel folyamat szabályzata
8.	Oktatók szakmai-képzési együttműködése	2023.02.24.	ig., igh., MICS		Önértékelési kézikönyv, Szakmai Program, Képzési Program	Oktatók szakmai-képzési együttműködése folyamat szabályzata
9.	Módszertani kultúra és eszköztár működtetése, fejlesztése	2023.03.10.	ig., igh., MICS	munkaközösségek vezetői	Önértékelési kézikönyv, Szakmai Program, Képzési Program	Módszertani kultúra és eszköztár működtetése, fejlesztése folyamat szabályzata
10.	A tanulók mérése és értékelése	2023.03.17.	ig., igh., MICS		Bemeneti kompetencia mérése dok., A tanulói teljesítmény iskolai szintű mérése dok.	A tanulók mérése és értékelése folyamat szabályzata

11.	Felzárkózást támogató programok	2023.03.24.	ig., igh., MICS		Felzárkózást támogató programok dok.	Felzárkózást támogató programok folyamat szabályzata
	Tehetségfejlesztő programok				Tehetségfejlesztő programok dok.	Tehetségfejlesztő programok folyamat szabályzata
	Iskolán kívüli programok előkészítése és lebonyolítása (intézmény által választott)				Éves munkaterv	Iskolán kívüli programok előkészítése és lebonyolítása folyamat szabályzata
12.	Duális képzés szervezése	2023.04.05.	ig., igh., MICS		Duális képzés szervezése dok.	Duális képzés szervezése folyamat szabályzata
	Ágazati alapvizsga szervezése és lebonyolítása				Ágazati alapvizsga szervezése és lebonyolítása dok.	Ágazati alapvizsga szervezése és lebonyolítása folyamat szabályzata
13.	Esti tanítási rendű szakmai oktatás	2023.04.20.	ig., igh., MICS		Esti tanítási rendű szakmai oktatás dok.	Esti tanítási rendű szakmai oktatás folyamat szabályzata
	Felnőttképzési kurzusok előkészítése és lebonyolítása (intézmény által választott)					

Támogató és erőforrás folyamat-terület

sorszám	tevékenység	határidő/ időtartam	felelős	bevonat- tatások	felhasznált do- kumentumok	elvárt ered- mény
15.	Gazdasági erőforrások biztosítása, beszerzési tevékenység működtetése	2023.05.03.	ig., igh.		Gazdálkodási iskolai és centrum-szintű adatszolgáltatás és számloló dok., a működtetéshez szükséges beszerzés dok.	Gazdasági erőforrások biztosítása, beszerzési tevékenység működtetése folyamat szabályozása
16.	Intézményi adminisztráció, Kréta rendszer kezelése	2023.05.19.	ig., igh., MICS		Kréta Adminisztrációs Rendszer Felhasználói Kézikönyve	Intézményi adminisztráció, Kréta rendszer kezelése folyamat szabályzata
17.	Panaszkezelés	2023.06.09.	MICS		Ügyfélszolgálat és panaszok kezelése, nyomonkövetése és értékelése dok.	Panaszkezelés folyamat szabályzata
18.	Pályázati rendszer működtetése	2023.06.16.	ig., igh.		Pályázatok előkészítése és lebonyolítása dok.	Pályázati rendszer működtetése folyamat szabályzata
19.	Infrastrukturális (épület, eszköz, felszerelés) fejlesztések tervezése	2023.06.27.	ig., igh.		Fejlesztési igények felmérése, egységes nyilvántartása dok., intézményi célrendszer	Infrastrukturális (épület, eszköz, felszerelés) fejlesztések tervezése folyamat szabályzata
20.	Új dolgozó felvétele és dolgozó kilépése, leszámolása				Új dolgozó felvétele és dolgozó kilépése, leszámolása dok., fog-	Új dolgozó felvétele és dolgozó kilépése, leszámolása

					lalkoztatási jog- szabályok	folyamat szabályzata
--	--	--	--	--	--------------------------------	-------------------------

V. Intézményi önértékelés

1. Az intézményi önértékelési szempontsor

A szakképzési jogszabályokban meghatározott minőségirányítási rendszerkövetelmények központi eleme az **intézményi önértékelés**, amelynek célja, hogy segítse az intézményeket a minél magasabb színvonalú, a partnerek elvárásait minél teljesebb mértékben kielégítő, a tanulók, a képzésben részt vevő személyek, a munkaadók érdekeinek megfelelő minőségi képzési szolgáltatás nyújtásában. (12. számú melléklet)

Az önértékelés a minőség mérésének, értékelésének és fejlesztésének releváns eszköze, a hosszú távú szervezetés minőségfejlesztés meghatározó eljárása. Vezetői eszköz, amely a tényeken alapuló, teljeskörű értékelés alapján átfogó és átlátható képet ad az intézményvezetés számára az intézmény működéséről és teljesítményéről, ennek részeként az oktatási-nevelési-képzési tevékenységének eredményességéről, javítja az intézmény rezilienciáját és reagáló, alkalmazkodó képességét a változó körülményekhez, munkaerő-piaci igényekhez, és segíti a tényeken alapuló döntéshozatalt, a tényekre alapozott fejlesztések megvalósítását.

A szakképző intézményi minőségirányítási rendszeren belül az intézményi önértékeléshez azonos szempont- és elvárásrendszer alapján rendszeres időszakonként – négyévente – elvégzett külső értékelés is társul. Az intézményi átfogó önértékelés keretében sor kerül az intézményvezető önértékelésére is. Így az intézmény és az igazgató tevékenységeinek, kompetenciáinak és eredményeinek átfogó, szisztematikus és rendszeres gyakoriságú, meghatározott szakmai szempontok szerint történő (minőség alapú) átvizsgálása, értékelése történik meg.

Az **átfogó értékelés** az önértékelés az intézmény minden területét érinti, valamint azt is, hogy az önértékelésben minden releváns partner szempontját megvizsgáljuk. Az adatokat, és az azokra hatással lévő folyamatokat, módszereket is értékeljük.

A **szisztematikusság** a rendszerszemléletet, a tevékenységek **tudatosságát**, az EQAVET Minőségbiztosítási Ciklus következetes és tudatos alkalmazását jelenti, valamint azt, hogy az alkalmazott módszerek és az elért eredmények mellett az azok közötti kapcsolatot is értékeljük.

A **tényszerűségre** törekszünk, azaz az önértékelést tényekre, adatokra építjük.

A **rendszeresség** jegyében az intézmény az önértékelést rendszeres időközönként, újra megvalósítja, annak érdekében, hogy mérje az előrehaladást, az intézmény önmagához mérten elért fejlődését, és fenntartsa a folyamatos szervezeti tanulást, a szervezetfejlesztési és a szakmai fejlesztési folyamatokat. Az önértékelés során így az intézmény alkalmazza a folyamatos minőségfejlesztés logikáját, és ezzel megalapozza folyamatos fejlődését.

A folyamatos fejlesztéshez szükséges, hogy a szakképző intézmény időről időre információhoz jusson arról, hogy oktatási-képzési szolgáltatásaival hogyan tud megfelelni a vele szemben támasztott elvárásoknak; hogy a rendelkezésre álló erőforrások felhasználásával hogyan tudja fenntartani az egyensúlyt a különböző érdekeltek jelenlegi és jövőbeni igényei, szükségletei között. Ennek érdekében a szakképző intézmény a kétévente elvégzett önértékelés során méri és értékeli az oktatási-képzési szolgáltatásokkal kapcsolatos partneri igényeket és elégedettséget, a munkaerőpiac igényeit, a végzettséget foglalkoztatók elégedettségét, vizsgálja a végzett tanulók elhelyezkedését, munkaerő-piaci helyzetét.

Az intézmény az önértékelés keretében méri és értékeli a stratégiai és a minőségcéljai megvalósulását, azt, hogy hol tart azok elérésében; az évente gyűjtendő szakképzési indikátorokat, a szabályozott folyamatok eredményességét, a cselekvési terv végrehajtásának eredményességét, az oktatói értékelési rendszer működtetését és eredményességét. Az intézményvezető önértékelésében a vezető egyes tevékenységekben vállalt feladataira, szerepére, és a vezetői kompetenciáira kerül a fókusz.

Az önértékelés során az intézmény tényekre alapozva tudja tehát megállapítani azokat az **erőségeit**, amelyekre építve további sikereket tud elérni, és azonosítani tudja a **fejlesztendő** folyamatokat, tevékenységeit és működési területeit is. Az önértékelés során feltárt fejlesztési lehetőségek megvalósításával az intézmény javítani tud saját teljesítményén, belső működésén és ezáltal a partnerek megítélésén.

Az önértékelési folyamat szerves részét képezik a követő tevékenységek, amelyek célja a fejlesztések ösztönzése, a folyamatos fejlesztés és fejlődés előmozdítása: az önértékelés során feltárt fejlesztendő területekre az intézmény fejlesztési célokat határoz meg, fejlesztési terveket

készít és fejlesztési tevékenységeket valósít meg. Egy önfejlesztő folyamat indul el a szervezetben, az önértékelés a fejlesztő munka, az innováció alapjává, kiindulópontjává válik. A fejlesztések sikeres megvalósítása hozzájárul a szervezeti kultúra, az intézményi működés és az eredmények folyamatos tökéletesítéséhez. A „tanuló szervezet” működésének alapja az önértékelésen alapuló minőségfejlesztés.

Az intézményi önértékelés szempont- és elvárásrendszere az EQAVET Keretrendszeren alapszik, így az intézmény az önértékelés során az intézményi működés EQAVET indikatív jellemzőknek való megfelelés-vizsgálatát is elvégzi, azaz felméri, hogy milyen mértékben teljesítik a Keretrendszer részét alkotó európai közös minőségi alapkövetelményeket, elvárásokat, és megvizsgálja, hogy a Keretrendszerben megfogalmazott indikatív jellemzőknek hogyan tud megfelelni a saját működésében.

Az intézményi önértékelés fontos eleme **az önértékeléshez alkalmazandó szempontsor**, amely meghatározza azokat a működési területeket, elemeket, eredményeket, amelyeket az intézménynek át kell tekintenie és értékelnie kell az önértékelés során.

Az intézményi önértékelési szempontsor a szakképző intézmények hatályos jogszabályi környezetéhez, feladataihoz és működéséhez, szakmai-működési sajátosságaihoz illeszkedő, szakképzés-specifikus önértékelési eszköz a teljes körű intézményi önértékeléshez, és ezáltal az intézményi fejlesztések megalapozásához.

Az önértékelési szempontok a szakképzést folytató intézmény működésének és eredményességének **minőségközpontú** vizsgálatára irányulnak.

Az intézményi önértékelési szempontsor az EQAVET Keretrendszer logikáját és felépítését követi.

Alapja az EQAVET Keretrendszer szakképző intézményi szintre érvényes 25 indikatív jellemzője. Ezek olyan alapvető minőségkövetelményeket – elvárásokat – határoznak meg, amelyek valamennyi szakképzést folytató intézmény számára értelmezhetőek, és amelyeket minden szakképzést folytató intézménynek teljesítenie kell ahhoz, hogy jó képzési minőséget szolgáltatasson.

A szakképzés minőségbiztosításának és minőségfejlesztésének európai szinten meghatározott és konszenzussal elfogadott közös alapvető minőségkövetelményei azok az elvárások, amelyekhez képest mérhető bármely szakképzésre vonatkozó rendszer, gyakorlat, eljárás elvárható eredményessége és hatékonysága.

Az EQAVET indikatív jellemzők a magyar sajátosságok figyelembevételével és a hazai szakterminológiának megfelelően átfogalmazásra kerültek. Az összetartozó, együtt vizsgálandó indikatív jellemzők összevonása révén az intézménynek az önértékelés során a **négy önértékelési területen kötelezően összesen 21 szempontot kell vizsgálni, értékelni:**

- Tervezés: 7,
- Megvalósítás: 7,
- Értékelés: 4,
- Felülvizsgálat: 3.

Szerkezeti felépítését tekintve az intézményi önértékelési szempontsor három részre tagolódik:

Önértékelési terület – Önértékelési szempont – Az önértékelési szemponthoz kapcsolódó elvárás

Önértékelési terület	Önértékelési szempont	Az önértékelési szemponthoz kapcsolódó elvárás
<p>Az EQAVET Minőségbiztosítási Ciklus</p> <p>4 lépése:</p> <p>Tervezés, Megvalósítás, Értékelés, Felülvizsgálat.</p>	<p>21 vizsgálandó, értékelendő EQAVET alapú szakmai szempont, amelyekre erősségeket és fejlesztendő területeket kell meghatározniuk az intézményeknek.</p>	<p>Az adott önértékelési szempont hazai szakképzési jogszabályi környezethez, a szakképző intézmények működési sajátosságaihoz igazított kifejtése, értelmezése:</p> <p>Mit jelent az adott szempont a szakképző intézmény működésében?</p> <p>Mit kell vizsgálni, értékelni az adott szempontnál az önértékelés során?</p>

(12. számú melléklet)

Az önértékelési szempontokhoz kapcsolódó értelmezések tovább bontják az adott szempontot, és leírják, értelmezik, magyarázzák, illusztrálják azokat az elvárásokat, amelyeket az intézményeknek teljesíteniük kell. A magyarázatok segítséget nyújtanak az intézmény számára az önértékelési szempontok megértésében, konkrétabbá tételében, testre szabásában, ráirányítják a figyelmet arra, hogy az adott önértékelési szempont esetében milyen módszerek, folyamatok, tevékenységek, eszközök, eredmények bemutatása jöhet szóba. Az elvárások biztosítják, hogy az önértékelés az adott működési terület minden lényeges és releváns aspektusára kiterjedjen.

A 21 önértékelési szemponthoz – ajánlasként – hozzárendelésre kerültek a szakképzési folyamatmodellből a kapcsolódó folyamatok, a szakképzési indikátorrendszerből a kapcsolódó kötelezően gyűjtendő indikátorok és a kapcsolódó kötelezően elvégzendő partneri mérések annak érdekében, hogy az értékelés módszertani támogatással, és minél megalapozottabban történjen.

(13. számú melléklet)

Az önértékelési szempontokat és az azokhoz kapcsolódó elvárásokat az intézmény a saját működésére adaptálja, és megjeleníti az intézmény-specifikus sajátosságait is. Az egyes önértékelési szempontokhoz az intézmény egyéb intézményi folyamatokat és további indikátorokat is meghatároz.

(13. számú melléklet)

Az önértékelési folyamat ütemezése

Az intézmény minőségirányítási tevékenysége keretében rendszeres időközönként – legalább kétfévente – átfogó önértékelést végez.

Az intézményi minőségirányítási rendszer kialakításával egyidejűleg, **2022. augusztus 31-ig az intézményeknek el kell készíteniük az intézményi önértékelési folyamat szabályozását. A kétéves önértékelési ciklus 2022. szeptember 1-jén indul.** Az első átfogó intézményi önértékelést 2024. augusztus 31-ig kell az intézményeknek elkészíteniük.

2. Az intézményi önértékelés folyamata

A Miskolci SZC Mezőcsáti Gimnázium és Szakképző Iskola a jogszabályi háttér és az EQAVET Keretrendszer alapján határozza meg az intézményi önértékelés kereteit és eljárásrendjét.

Az intézményi önértékelés szakképző intézmények minőségi mérésének, értékelésének és fejlesztésének releváns eszköze, a hosszútávú szervezet- és minőségfejlesztés meghatározó eljárása. Tényeken alapuló, teljes körű értékelés alapján átfogó és átlátható képet ad az intézményvezetés számára az intézmény működéséről és teljesítményéről, ennek részeként az oktatási-nevelési-képzési tevékenységének eredményességéről, javítja az intézmény rezilienciáját és reagáló, alkalmazkodó képességét a változó körülményekhez, munkaerőpiaci igényekhez, és segíti a tényeken alapuló döntéshozatalt, a tényekre alapozott fejlesztések megvalósítását.

Az intézmény önértékelése meghatározott szakmai szempontsor szerint történő minőségalapú átvizsgálás, értékelés az EQAVET Minőségbiztosítási Ciklus 4 lépése: tervezés, megvalósítás, értékelés és felülvizsgálat alapján. Az áttekintés alapvető jellemzői a szisztematikusság, a rendszeresség, a tényyszerűség.

Az intézményi önértékelés kétéves ciklusokban zajlik, majd négyévente azonos szempont- és elvárásrendszer alapján külső értékelés is társul hozzá. Az intézményben az önértékelést az intézményi MICS tagjai irányítják és koordinálják. Az egyes feladatok elvégzésére további munkatársakat vonnak be az oktatói testületből.

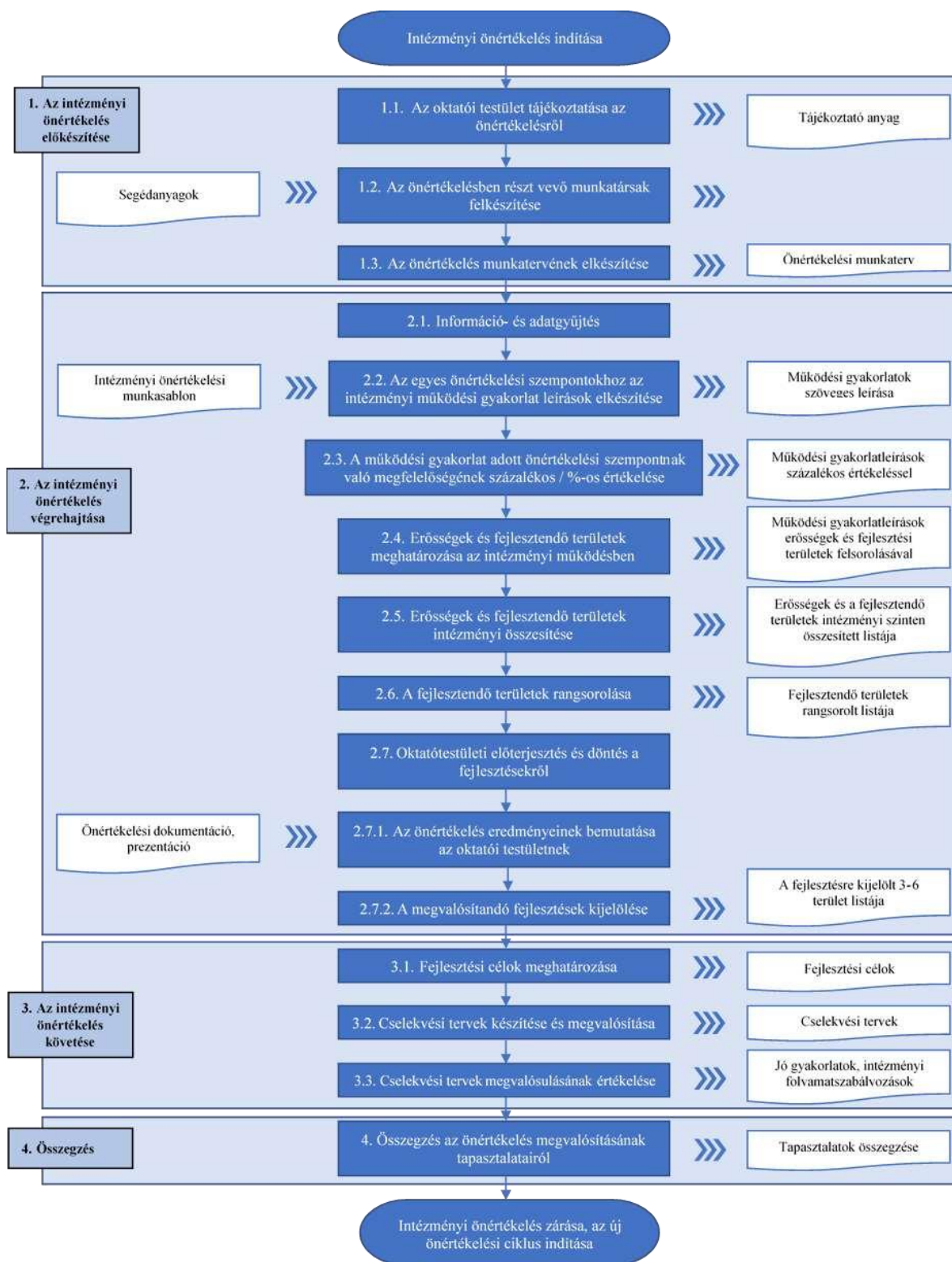

Az intézményi önértékelés során elvégzendő feladatok

(14. számú melléklet)

Az intézményi önértékelés előkészítése

Az önértékelést előkészítő szakasz célja, hogy az önértékelést felkészült munkatársak végezzék, másrészt, hogy az önértékelés megvalósításához a munkatársak egyeztetett, dokumentált tervvel rendelkezzenek.

Az oktatói testület tájékoztatása az önértékelésről

Az önértékelés megkezdése előtt az oktatói testület tájékoztatást kap az önértékelés céljáról, az önértékelési munka és folyamat részleteiről, az elvégzendő feladatokról és az elvárt eredményről, a munkatársak feladatokba való bevonásáról. Ezek a feladatok vezetői felhatalmazást is adnak a munkához. A feladatok ismertetésén túl a munkatársak érdeklődésének a felkeltése, a felmerülő kérdések megválaszolása képezi az oktatói testületi tájékoztató elsődleges célját.

A tájékoztatást a MICS tagjai végzik, vezetői támogatással. Az intézmény vezetésének támogatása azért lényeges, mert az önértékelés egy fontos vezetői eszköz az intézmény szakmai-pedagógiai fejlesztése terén. A csoport tagjai tájékoztatást adnak az oktatói testület részére az önértékelés céljáról, az elvárt eredményekről, az EQAVET Keretrendszer céljáról, felépítéséről, előnyeiről, hozzáadott értékéről, az önértékelés folyamatáról, a szükséges erőforrásokról. A tájékoztató során egy önértékelési szempont és a hozzá kapcsolódó elvárás bemutatásán, elemzésén, az intézményi gyakorlattal való összevetésén keresztül szemléltetjük az önértékelés módszertanát és az eredményt, amely az önértékelésen alapuló fejlesztésekben jelenik meg. Az oktatói testület minden tagja részt vesz az önértékelési munkával kapcsolatos tájékoztatón.

Az önértékelésben résztvevő munkatársak felkészítése

Az önértékelés szakszerű megvalósítása érdekében felkészítjük azokat a munkatársakat, akik aktív szerepet vállalnak az önértékelés megvalósításában. A felkészítést az oktatói továbbképzésen részt vett MICS tagok tartják, a képzés önértékelésre vonatkozó tematikája alapján és az ott átadott segédanyagok felhasználásával.

A felkészítés során az önértékelésben részt vevő munkatársak megismerik az EQAVET Keretrendszert, annak alapelveit, logikáját, felépítését, valamint alaposan tanulmányozzák és egységesen értelmezik az önértékelés szempont- és elvárásrendszerét. A közös munka során a szempontokhoz kapcsolt értelmezések (elvárások) segítségével meghatározzák, hogy mit jelentenek

az egyes önértékelési szempontok a saját intézményi kontextusban, működési környezetben. Áttekintik, felülvizsgálják az egyes szempontokhoz rendelt intézményi folyamatokat és szakképzési indikátorokat, és az intézményi sajátosságok figyelembevételével kiegészítik azokat, további intézményi folyamatokat, a folyamat működtetésének eredményességét meghatározó indikátorokat, saját intézményi indikátorokat rendelnek hozzá, amelyek segítik az önértékelés tényszerű elvégzését.

Az önértékelést végző munkatársak az önértékelés módszertanát alkalmazzák, és az önértékeléshez használt eszközöket, munkasablonokat. Értékelnek, és megfelelő módszerrel határozzák meg az erősségeket, a fejlesztendő területeket és a fejlesztési célokat. Az önértékelés módszertanát az önértékelési sablon logikája alapján gyakorolják.

Az önértékelés munkatervének elkészítése

Az önértékelés megvalósítását alapos, pontos tervezés előzi meg. Az önértékelés megvalósításához a MICS – vezetői támogatással és az önértékelésben részt vevő többi munkatárs közreműködésével – elkészíti az önértékelés munkatervét annak érdekében, hogy az elvégzendő feladatok és a megvalósításhoz szükséges erőforrások tervezhetőek legyenek. Az önértékelés folyamatát úgy ütemezik, hogy az önértékelés eredményeként elkészülő cselekvési terv jóváhagyására a fenntartónak 30 nap álljon rendelkezésére.

A munkaterv részleteiben tartalmazza az önértékelés megvalósítási folyamatát, lépéseit, feladatait. A munkaterv rögzíti azt is, hogy az önértékelést végzők hogyan osztják fel egymás között a feladatokat, kik, mely területeken, milyen részfeladatokat és milyen ütemezés szerint végeznek. A feladatok felosztása egyrészt az összetartozó önértékelési szempontok alapján, az EQA-VET Minőségbiztosítási Ciklus lépései szerint (Tervezés, Megvalósítás, Értékelés, Felülvizsgálat) történik.

Az önértékelés tervezése során figyelünk arra, hogy az intézményi önértékelést két évente kell elvégezni, azonban vannak éves rendszerességgel elvégzendő feladatok is, mint az indikátorok évenkénti gyűjtése és elemzése. Ezért az önértékelés átfogó munkatervét a teljes két éves megvalósítási folyamatra készítjük, és az adott tanévben elvégzendő önértékelési feladatokat a MICS éves önértékelési munkatervében részletesen meghatározzuk. Az önértékelési feladatokat beépítjük az intézmény éves munkatervébe. Az önértékelési munkaterv az alábbi elemeket tartalmazza:

- az önértékelési munka célja, elvárt eredmények;

- a megvalósításhoz szükséges feladatok, lépések;
- a feladatok határideje és ütemezése;
- az önértékelés megvalósításához szükséges erőforrások tervezése:
- emberi erőforrások (MICS tagjai, egyéb közreműködő munkatársak),
- infrastrukturális erőforrások (terem, számítógép, nyomtató, projektor
- pénzügyi erőforrások.

A munkaterv elkészítésénél figyelünk arra, hogy a megvalósítási folyamat lépései kövessék a folyamatos fejlesztés PDCA elvét.

Az önértékelés munkatervének elkészítéséért a MICS vezetője a felelős, és a csoport tagjaival készíti el. Az elkészült munkatervet ismertetjük és egyeztetjük az intézmény vezetésével, és az oktatókkal. A munkatervet az intézményvezető jóváhagyja, ezt követően megismertetjük az oktatókkal.

Az intézményi önértékelés végrehajtása

Az önértékelés végrehajtása során az önértékelést végző munkatársak az EQAVET alapú intézményi önértékelési szempontsort, mint elvárás-rendszert figyelembe véve leírják az adott területen az intézmény működési gyakorlatát, majd ezek elemzése, értékelése alapján rögzítik az erősségeket és a fejlesztendő területeket. Az így kapott helyzetkép alapján az intézmény visszacsatol, és szükség esetén beavatkozik a szakmai-képzési és egyéb működési folyamatokba.

Információ- és adatgyűjtés

Az információ- és adatgyűjtés az önértékelési folyamat legmunkaigényesebb művelete, lépése, amely az önértékelési szempontsor és az intézményi működés alapos és mély ismeretét igényli. Az információ- és adatgyűjtés során, hogy az önértékelési szempontokhoz és az azokhoz kapcsolódó elvárásokhoz rendelten az intézmény összegezi mindazokat az információkat, adatokat, tényeket, eredményeket, indikátorokat, amelyek jelenleg rendelkezésre állnak.

Összegyűjtjük azokat a módszereket, eljárásokat, gyakorlatokat, folyamatokat, amelyek bemutatják, hogyan működik az intézmény, másrészt pedig azt, hogy a működés során milyen eredményeket értünk el a célok, indikátorok megvalósulása, a folyamatok működtetése, a partnerek elégedettsége, a cselekvési tervek végrehajtása terén.

Az információ- és adatgyűjtés során – a munkatervben meghatározott felosztás szerint és a munkatársak széles körének a bevonásával – az intézményben összegyűjtjük az egyes önértékelési szempontok tekintetében mindazokat az információkat, adatokat és tényeket, amelyek az önértékelés elvégzését, az erősségek és a fejlesztendő területek feltárását, azonosítását támogatják, azaz az intézményünk adott területen alkalmazott gyakorlatait és e gyakorlatok alkalmazása révén elért eredményeit. Ehhez a MICS tagjai – az önértékelésbe bevont intézményi munkatársakkal együtt – áttanulmányozzák, közösen értelmezik az önértékelési szempont- és elvárásrendszert. Meghatározzuk azt is, hogy az intézményi működés feltárásához az intézményen belül kitől és honnan lehet a szükséges és megfelelő információt és adatokat beszerezni, mely dokumentumokat kell áttekinteni.

Az intézményi önértékelés során alkalmazott információ- és adatgyűjtés meghatározó **módszerei a dokumentumelemzés, a kérdőív és az interjú.**

A dokumentumelemzés során az írásban rögzített működési elemeket feltárjuk és összegyűjtjük. Ehhez tanulmányozzuk és tartalmilag elemezzük az intézményi belső működés-szabályozó dokumentumokat (például SZMSZ, Házirend, Szakmai Program) és a belső szervezeti dokumentumokat (például az intézmény belső mérési rendszere és az általa szolgáltatott adatok, vagy a szervezeti nyilvántartások, jelentések, beszámolók).

A kérdőívek lehetőséget adnak a releváns partnerek véleményének, igényeinek és elégedettségének a felmérésére, megismerésére. Intézményünk az önértékelés során a kétéves önértékelési ciklusban legalább egyszer kérdőív segítségével vizsgálja a partnerek – a szülők, a tanulók és az oktatók – elégedettségét, továbbá a duális képzőhelyek és a végzeteket foglalkoztató gazdálkodó szervezetek is elégedettségmérő kérdőívet töltenek ki.

Az interjúk feltárják azokat a működési elemeket, amelyeket nem rögzítettünk írásban. Interjúkat folytatunk a folyamatok felelőseivel, az intézményvezetőkkel, a munkaközösségek vezetőivel, a partneri kapcsolattartókkal. Az interjúk egyben segítenek a leírt szabályozások és a valós működés összevetésében, illetve további adatgyűjtési források azonosításában. Ügyelünk arra, hogy az interjúk során begyűjtött információk, az interjúkból származó következtetések is tényszerűek, konkrétak legyenek.

Az egyes önértékelési szempontokhoz az intézményi működési gyakorlatleírások elkészítése

Ebben a lépésben a tényekre alapozva írjuk le az adott önértékelési szemponthoz kapcsolódóan az intézményünk oktatási nevelési képzési és egyéb tevékenységeit, alkalmazott módszereit, az intézményi működés gyakorlatát.

Az intézményi működési gyakorlat leírásánál az alábbiakat kell szem előtt tartani:

- Van-e jól azonosítható folyamat az adott szempont, elvárás megvalósítására, és e folyamat végrehajtása során milyen módszer(ek)et, gyakorlatot alkalmaz az intézmény?
- Mióta és milyen gyakorisággal (mennyire rendszeresen) alkalmazza?
- Mennyire jellemző („mindennapos”) ezeknek a módszer(ek)nek, gyakorlatnak alkalmazása és mennyire terjed ki az alkalmazás a teljes intézményre?
- Megvizsgálta-e az intézmény – és ha igen, akkor mikor és hogyan –, hogy az alkalmazott módszerei szakmailag megfelelőek, eredményesek-e?
- Hogyan és milyen, indikátorokkal mérik, értékelik a módszerek megfelelőségét?
- A felülvizsgálat és szükség esetén a mérési eredmények alapján az intézmény javítja-e, illetve tovább fejleszti-e a kérdéses területen alkalmazott gyakorlatát?

Az intézményi működési gyakorlat leírása során figyelünk arra, hogy azok konkrét tényeket, és ne csak elveket és véleményeket tartalmazzanak. Ezért folyamatba helyezzük az adott tevékenységet és ennek alapján írjuk le a gyakorlatot. A tényszerűség érdekében a működési gyakorlat leírása során az alábbi elemeket mutatjuk be:

- ki (vagy kik),
- mit,
- mikor(tól),
- hogyan,
- milyen rendszerességgel,
- miért,
- milyen szabályozó dokumentumok, belső szabályok alapján
- végez(nek) tevékenységeket a kérdéses területen, és hogy az intézménynél működő gyakorlat mennyire van összhangban a működtetésre kialakított szabályozással.

A működési gyakorlat leírása során az intézménynek szövegesen mutatja be az adott önértékelési szemponthoz kapcsolódó működési gyakorlatát. Az intézményünk az EQAVET alapú intézményi önértékelési szempontsor minden egyes szempontjához kifejti az alkalmazott működési gyakorlatát. A hibák elkerülése miatt az intézményi gyakorlat bemutatása nem a Hogyan?-

ra, hanem csak a Mit? (csinálunk, csináltunk) kérdésre ad választ. A Miért? kérdésnél mutatjuk be, hogy milyen célok érdekében végzi az intézmény az adott tevékenységet.

A Hol? kérdésnél a működési gyakorlat szervezeti életben való elhelyezéséről és az adott gyakorlat szabályozásának helyéről (hol és miben van szabályozva?) adunk információt.

Az intézményi működési gyakorlat leírása akkor megfelelő, ha kitér a Ki, Mit, Mikor, Hol, Hogyan, Miért? kérdésekre, továbbá az adott önértékelési szempontra / elvárásra vonatkozik, konkrétan arra és annak minden elemére válaszol, nem elveket, célokat, szándékokat közöl, hanem valós információkon, tényeken, gyakorlatban végzett tevékenységeken alapul és tartalmazza, bemutatja a kapcsolódó indikátorok, intézményi folyamatok, partneri és egyéb mérések eredményeit is. Az egyes önértékelési szempontokra vonatkozóan minél több, az intézményre jellemző adatot, indikátort, elégedettségmutatót és/vagy eredménymutatót kell meghatározni az intézménynek, valamint az önértékelés során csak a tényeket kell leírni. A következő önértékelés során már csak az intézményi működési leírások felülvizsgálatát és korrekcióját végzi el az intézmény.

Az intézményi működés, gyakorlat adott önértékelési szempontnak való megfelelésének százalékos / %-os értékelése

Ebben a lépésben a bemutatott intézményi működési gyakorlatok elemzése és értékelése valósul meg. Az intézmény működésének értékeléséhez meghatározzuk, hogy az adott, jelenleg alkalmazott működési gyakorlat mennyire felel meg az önértékelési szempont által meghatározott elvárt intézményi működésnek. Feltárjuk és rögzítjük a hiányosságokat, problémákat, amelyeket tapasztaltunk, és azt is, hogy mi működik jól. Az adott önértékelési szempont és a kapcsolódó elvárások teljesülésének mértékét százalékosan adjuk meg, az alábbi értékelési kategóriák alkalmazásával.

Értékelési kategóriák:

nem felel meg	részben megfelel	többnyire megfelel	megfelel
0-20%	21-50%	51-80%	81-100%

Erősségek és fejlesztendő területek meghatározása az intézményi működésben

Az intézményi működési gyakorlat önértékelése során

- a működési gyakorlat leírás,

- az önértékelési szempontban megfogalmazott elvárások,
- az adott önértékelési szemponthoz kapcsolódó, az intézmény eredményességét az adott területen jelző szakképzési indikátorok értékelése,
- a kapcsolódó folyamatok működésének az értékelése,
- a kapcsolódó partneri és egyéb mérések eredményeinek az értékelése,
- a cselekvési terv(ek) kapcsolódó megvalósult fejlesztéseinek az értékelése, elemzése alapján az intézménynek – önértékelési szempontonként – jó működési gyakorlatokat, erősségeket és problémákat, hiányosságokat, fejlesztendő területeket azonosítunk, rögzítünk.

A problémák, hiányosságok, fejlesztendő területek mellett – amelyekre épülnek az intézményi fejlesztések – feltárjuk és összegezzük az intézmény erősségeit, ugyanis az intézmény ezekre támaszkodik a fejlesztő munka során, és szakmai-képzési tevékenysége, működése ezek erősítésével válik még sikeresebbé, eredményesebbé.

Fejlesztendő terület(ek) meghatározása azon önértékelési szempont esetében kötelező, ahol a megfelelési százalékos értéke 60% alatt van. (Fejlesztendő területet akkor is meghatározhatunk, ha a százalékos érték 60% felett van, de ez alatt kötelező.)

Az önértékelés során az intézményi működést és eredményeket az alábbi szempontok mentén vizsgáljuk:

- Az intézmény az adott önértékelési szempont által elvárt működési gyakorlatot alakít ki.
- Ennek keretében vizsgáljuk a működési gyakorlat kiterjedtségét az adott önértékelési szempontra és az intézményre vonatkozóan, szabályozottságát, egységes működtetését, időbeli szabályozottságát, rendszerességét.
- Az intézmény a vizsgált tevékenység területén olyan működést alakított ki, amely az intézmény céljain és a releváns partnerek elvárásain alapul.
- Az intézmény a vizsgált tevékenység területén egyértelmű szabályokat alakított ki, jól definiálta a tevékenység megvalósításának elemeit (kinek, mit és hogyan kell megtennie).
- A kialakított szabályokat, a sikeres megvalósításhoz szükséges mértékben, írásban rögzítettük.
- Az előírásoknak, belső szabályoknak megfelelően valósul meg a tevékenység végrehajtása az intézmény mindennapi gyakorlatában.

- A kérdéses területre kialakított jó működési gyakorlatot az intézmény minden területén, minden munkaközösségében alkalmazzuk.
- A kérdéses területre kialakított belső szabályozást rendszeresen, és amikor az szükséges, minden esetben alkalmazzuk.
- Minden szükséges területen rendelkezünk mérési eredményekkel, számszerű adatokkal, amelyeket – ha van rá mód – összehasonlítjuk más hasonló intézmények eredményeivel.
- Az indikátorok, mérési eredmények (legalább 3 év távlatában) folyamatosan javuló tendenciát mutatnak. A saját célokat elérjük, illetve túlteljesítjük. Az indikátorok, mérési eredmények vizsgálata alapján fejlesztéseket indítottunk a megfelelő működési területeken.

A fenti szempontok közül az, amelyik nem, vagy csak részben teljesül, fejlesztendő terület lesz. A fejlesztendő területek közé tartoznak még azok a működési elemek, területek is, amelyekkel kapcsolatos elvárásokra intézményünk nem tudott választ adni, mivel az intézményben jelenleg nem foglalkoznak az adott terület tudatos kezelésével. Az is fejlesztendő területnek tekintendő, ha az intézmény egy adott tevékenységének értékelésével kapcsolatban nem rendelkezik tényekkel, azaz nem tudja mérési, értékelési adatokkal alátámasztani a vizsgált tevékenység eredményességét.

Hasznos lehet, ha az adatgyűjtés és elemzés, értékelés során felmerült ötleteket, fontos információkat menet közben az önértékelési munkasablon „Megjegyzés” rovatában rögzítik az önértékelők. Megjegyzésként ne megoldási javaslatokat, hanem az elemzést segítő ötleteket, megállapításokat fogalmazzunk meg. Itt lehet rögzíteni az értékelés során feltárt olyan megjegyzéseket is, amelyek segíthetnek például a fejlesztendő terület okainak feltárásában. Az értékelés során azonban kerülni kell, hogy már a tények áttekintése során megfogalmazzuk a problémák okait, illetve megtörténjen a konkrét megoldási javaslatok kidolgozása.

Az egyes intézményi működési gyakorlatok értékelését első körben azok az önértékelésben részt vevő munkatársak végzik el, és tesznek javaslatot az erősségekre és a fejlesztendő területekre, akik az adott önértékelési szemponttal a kezdetektől dolgoztak.

A végső értékelést, az erősségek és a fejlesztendő területek konszenzussal történő meghatározását csoportmunkában végezzük.

Az önértékelés elkészítésénél a nagyobb jelentőségű, az intézmény fejlődése szempontjából meghatározó erősségeket és fejlesztési lehetőségeket tárja fel az értékelés. Mindvégig szem

előtt tartjuk az önértékelés során, hogy ez egy vezetői értékelési eszköz, és nem az egyedi problémák, hanem a rendszerszinten jelentkező fejlesztési lehetőségek feltárása a cél. Azt kell meghatározni, hogy milyen mértékben teljesíti az adott önértékelési szempont elvárásait az intézmény, és ha nem, vagy csak részben, akkor a fejlesztés érdekében mit kell tennünk.

Erősségek és fejlesztendő területek összesítése

Az erősségek és a fejlesztendő területek intézményi szintű összesítése során a MICS áttekinti az önértékelést, és konszenzussal meghatározza az önértékelésen belüli kapcsolatokat, összefüggéseket, külön az egyes önértékelési szempontok esetében azonosított erősségek és külön a fejlesztendő területek között. Itt tekintjük át, hogy vannak-e olyan, az egyes szempontokban azonosított erősségek vagy fejlesztendő területek, amelyek összefüggenek egymással és így az intézmény egy nagyobb területének a megfelelő vagy nem megfelelő működését erősítik meg, támasztják alá. Továbbá azt vizsgáljuk meg, hogy vannak-e olyan erősségek vagy fejlesztendő területek, amelyek azonos okokra vezethetők vissza, ezért kezelésük is azonos módon történhet.

Itt gondolja át intézményünk az egész önértékelését, és elkészíti az erősségek és a fejlesztendő területek intézményi szinten összesített listáját, amelyben már összekapcsolják és átfogalmazzák az összetartozó erősségeket és az összetartozó fejlesztendő területeket. Ebből a listából látjuk majd, hogy hol szükséges a beavatkozás annak érdekében, hogy az intézményi működés megfeleljen az önértékelési szempontokban megfogalmazott szakképzés-specifikus elvárásoknak.

Az összegzés segít intézményünk számára áttekinteni és összefoglalni az önértékelés tényeit, nem csupán egy-egy önértékelési szemponthoz kapcsolódóan, hanem komplex módon, a belső összefüggéseket feltárva, az intézmény egészének vonatkozásában.

A fejlesztendő területek rangsorolása

Az erősségek és a fejlesztendő területek intézményi szinten összesített listájának elkészültét követően egy külön lépésben meghatározásra kerülnek az összegzett fejlesztendő területeken belüli prioritások, elkészül az intézmény fejlesztendő területeinek priorizált listája.

A fejlesztendő területek rangsorolásával iránymutatást kapunk arra vonatkozóan, hogy mely fejlesztendő területtel, területekkel célszerű elsődlegesen foglalkoznia az intézménynek.

A rangsorolás eredményeként a MICS az erősségek és a fejlesztendő területek összesített listájában szereplő fejlesztendő területek sorrendjét határozza meg, így elkészül a fejlesztendő területek rangsorolt listája.

Javasolt, hogy az intézményvezető vegyen részt az erősségek és a fejlesztendő területek összeállításában, valamint a fejlesztendő területek rangsorolásában. Ez egyfajta vezetői kontrollt, és a MICS-csel együtt az önértékelés és az önértékelés eredményeinek a minőségbiztosítását is jelenti.

Oktatói testületi előterjesztés és döntés a fejlesztésekről

Az önértékelés eredményeit meg kell ismertetni az oktatói testület tagjaival, amely során az oktatói testület megvitatja és elfogadja az önértékelés eredményeit, továbbá kijelöli a megvalósítandó fejlesztéseket.

Az önértékelés eredményeinek bemutatása az oktatói testületnek

Az oktatói testületi előterjesztés során a munkatársak megismerik az önértékelés eredményeit, főbb megállapításait, és ennek részeként azokat a fejlesztendő területeket, amelyekkel – az önértékelés során feltárt információk alapján – elsődlegesen foglalkoznia kell az intézménynek, és döntenek arról, hogy mely fejlesztés(ek)e)t indítjuk el az intézményben.

Az előterjesztést megelőzően a MICS az intézményvezető közreműködésével – az intézményi önértékelés és a hozzá tartozó elemzések (kitöltött önértékelési sablonok, erősségek és a fejlesztendő területek intézményi szinten összesített listája), fejlesztendő területek rangsorolt listája alapján – meghatározza, hogy milyen információkat és milyen formában szeretnénk megosztani az oktatói testülettel, annak érdekében, hogy közösen kijelölhessük a fejlesztési irányokat. Az oktatói testületi előterjesztés két fő elemből áll: az önértékelési dokumentációból és a szóbeli prezentációból. A szóbeli prezentáció egy lehetséges szerkezete lehet az alábbi:

- Az önértékelés célja.
- Az önértékelési munka folyamatának és módszertanának áttekintése.
- Az önértékelés főbb megállapításai – az intézményi működés
- főbb erősségei, azaz, hogy mi működik jól, miben felelnek meg az önértékelési szempontoknak?

- főbb fejlesztendő területei, azaz, hogy hol, milyen területeken és milyen fejlesztéseket kell indítani a jövőben az önértékelési szempontoknak való megfelelés érdekében?
- A kiválasztandó fejlesztendő területekre tett javaslatok.
- A megvalósítandó fejlesztések kijelölése

A MICS a fejlesztendő területek rangsorolt listája alapján az intézményvezetővel egyeztetett javaslatokkal rendelkezik a fejlesztendő területeket illetően, és ezeket előterjeszti az oktatói tantestület számára abból a célból, hogy az kiválassza és döntsön arról a 3-6 releváns fejlesztendő területről, amelyekre vonatkozóan az intézmény célokat tűz ki és intézkedéseket hoz, cselekvési tervet készít.

Általánosan 3-6 fejlesztés elindítása javasolt az önértékelés után. A fejlesztések kiválasztásánál érdemes figyelembe venni az intézményben már folyamatban lévő fejlesztéseket, illetve az egyes projektek, programok keretében indított fejlesztések ütemezését is.

Az intézményi önértékelés követése, további lépései

Az önértékelés megalapozza az intézményben a folyamatos fejlesztés képességének kialakítását, működtetését, az intézmény „tanuló szervezetté” válását. Az önértékelés értéke, haszna minimális, ha az önértékelés eredményei alapján nem követi azt fejlesztés, beavatkozás és ezek eredményét nem értékeljük, valamint nem mutatjuk be rendszeresen az oktatói testületnek, az egyéb alkalmazottaknak és az intézmény releváns partnereinek.

A következő lépésekben bemutatjuk, hogy az intézményi önértékelés eredményeként milyen lépésekben végezhető az intézményi minőségfejlesztő tevékenység.

Fejlesztési célok meghatározása

Az első lépés az önértékelés eredményei alapján kiválasztott fejlesztendő területekre fejlesztési célok meghatározása, kitűzése. A célok megfogalmazásánál mindenképpen ügyelni kell arra, hogy az pontos, konkrét, megvalósítható, mérhető, reális (SMART) legyen, az adott problémára (fejlesztendő területre) vonatkozzon (vagyis arra, hogy miért nem felel meg az intézményi működési gyakorlat az önértékelési szempont elvárásainak) és valóban a probléma, hiányosság, fejlesztendő terület megszüntetését eredményezze. A cél megfogalmazásánál fontos, hogy az a megfelelő intézményi szinten és hatáskörben történjen, és hogy a munkatársak megismerjék a kitűzött célokat.

Cselekvési tervek készítése és megvalósítása

A kijelölt fejlesztési feladatok megtervezésére és megvalósítására cselekvési terveket készít az intézmény, amelyeket az oktatói testület fogad el és a fenntartó hagy jóvá. A cselekvési terv készítésének célja, hogy az intézmény meghatározza a kitűzött fejlesztési célok elérésének részletes útját. Minden egyes fejlesztési célra külön cselekvési terv készül. A cselekvési terveket az intézmény éves munkatervével hangoljuk össze, hogy elegendő erőforrás álljon rendelkezésre a cselekvési tervekben foglalt feladatok megvalósításához.

A cselekvési tervek tartalmaznia kell az alábbi szükséges elemeket, amelyek biztosítják a feladatok megvalósítását:

- a fejlesztés eredményes megvalósításához szükséges feladatokat;
- a feladatok végrehajtásának elvárt eredményeit;
- a feladatok ütemezését (időigény, határidő);
- a feladatok végrehajtásában résztvevőket (felelős, közreműködő);
- a fejlesztés főbb mérföldköveit, ellenőrzési pontjait;
- a fejlesztés megvalósításához szükséges erőforrásokat.

A fejlesztési célok kitűzése, a cselekvési tervek készítése és megvalósítása már a fejlesztési csoport (FCS) feladata, amelyben az adott fejlesztési területen releváns kompetenciákkal rendelkező vezetők, munkatársak (oktatók, egyéb alkalmazottak) vesznek részt, de külső szakértőt is bevonhatnak ebbe a munkába. A feladatok koordinálása és az önértékeléssel való összhang biztosítása érdekében az FCS-ben részt vesz a MICS egy-egy tagja is. Az FCS vezetői felhatalmazással végzi a munkáját.

A cselekvési tervek megvalósításának folyamatában rendszeresen tájékoztatást kapnak az intézmény munkatársai a feladatok megvalósulásának állásáról, arról, hogy hol tart és milyen eredményesen folyik a fejlesztő csoport munkája. Ez a tudatos, rendszeres információátadás és kommunikáció lehetőséget teremt a munkatársak számára, hogy megismerjék az elért eredményeket, lássák a további feladatokat, és így bármikor be tudjanak kapcsolódni a fejlesztésekbe, ezzel is segítve a fejlesztések megvalósítását.

Cselekvési tervek megvalósulásának értékelése

A fejlesztések megvalósítását követően – a következő önértékelés során – értékeljük, hogy a befejezett fejlesztések elérték-e a kívánt céljukat, és ennek eredményeképpen az intézmény ki-elégíti-e az önértékelési szempontokban megfogalmazott elvárásokat, a kapcsolódó követelményeket. Amennyiben a vizsgált fejlesztés elérte a kitűzött célját, az intézmény elsődlegesen biztosítja a szabályozott működést, azaz az új folyamat működtetését. Amennyiben nem érte el a fejlesztés a kívánt célját, úgy az intézménynek korrekciót hajt végre, vagy előfordulhat, hogy új fejlesztést indít a vizsgált területre vonatkozóan.

A cselekvési tervekbe beépített ellenőrzési pontok, mérföldkövek biztosítják, hogy a fejlesztési folyamat ne akadjon el és elérje az elvárt eredményt. A cselekvési tervek megvalósítását a tanév végi értékelések során a mérföldköveknek megfelelően értékeljük. A következő önértékelés során szükséges értékelni a fejlesztések eredményét, eredményességét. A sikeres cselekvési tervek jó gyakorlatként vagy intézményi folyamatszabályozásként beépülhetnek az intézményi dokumentumokba.

Összegzés az önértékelés megvalósításának tapasztalatairól

Az önértékelés folyamatának lezárását követően elvégezzük az önértékelési munka áttekintését, értékelését, a megvalósítás pozitív és negatív tapasztalatainak az összegyűjtését, valamint az önértékelés intézményi folyamatának, módszereinek és eszközeinek a felülvizsgálatát és javítását. Mindezek elengedhetetlenül szükségesek a továbbfejlesztéshez, amely biztosítja, hogy a következő alkalommal intézményünk az önértékelését még hatékonyabban és eredményesebben végezhesse el.

Érdemes áttekinteni, felülvizsgálni az önértékelés folyamatának már elkészült szabályozását, és megvizsgálni, hogy szükséges-e a folyamat módosítása, és hogy az önértékelési gyakorlat mennyiben felel meg a szabályozásban rögzített folyamatnak. Intézményünk a fenntarthatóság érdekében írásban rögzíti az önértékelés továbbfejlesztett folyamatát, vagyis azt a gyakorlatot, ahogyan a jövőben végezni fogja az önértékelését. A végső cél az intézmény önértékelési rendszerének a kialakítása és folyamatos, hosszú távon történő működtetése.

3. Az intézményi önértékelés sablonjai

A Miskolci SZC Mezőcsáti Gimnázium és Szakképző Iskola minőségirányítási rendszeréhez kapcsolódóan az intézményi önértékelés során az alábbi segédanyagokat és sablonokat használja, melyek a következő területeket fedik le:

Tervezés,
Megvalósítás,
Értékelés,
Felülvizsgálat.

1. Az **intézményi önértékelési szempontok** a kapcsolódó folyamatok, indikátorok és partneri mérések hozzárendelésével

Az intézményi önértékelés fontos eleme az önértékeléshez alkalmazandó szempontsor, amely meghatározza azokat a működési területeket, elemeket, eredményeket, amelyeket az intézménynek át kell tekintenie és értékelnie kell az önértékelés során.

Az intézményi önértékelési szempontsor a szakképző intézmények hatályos jogszabályi környezetéhez, feladataihoz és működéséhez, szakmai-működési sajátosságaihoz illeszkedő, szakképzés-specifikus önértékelési eszköz a teljes körű intézményi önértékeléshez, és ezáltal az intézményi fejlesztések megalapozásához.

Az önértékelési szempontok a szakképzést folytató intézmény működésének és eredményességének minőségközpontú vizsgálatára irányulnak.

Az intézményi önértékelési szempontsor az EQAVET Keretrendszer logikáját és felépítését követi. Alapja az EQAVET Keretrendszer szakképző intézményi szintre érvényes 25 indikatív jellemzője. Ezek olyan alapvető minőségkövetelményeket – elvárásokat – határoznak meg, amelyek valamennyi szakképzést folytató intézmény számára értelmezhetőek, és amelyeket minden szakképzést folytató intézménynek teljesítenie kell ahhoz, hogy jó képzési minőséget szolgáltatson.

2. Az intézményi önértékelési munkasablon

A szakképző intézmény az intézményi önértékelés megvalósítása folyamán a tevékenysége áttekintéséhez, értékeléséhez a munkasablont használja. A dokumentum az önértékelési területeken és önértékelési szempontokon kívül tartalmazza az ezekhez kapcsolódó elvárásokat, melyek alapján elkészíthetők az intézményi működési gyakorlatok leírásai, értékelhetőek százalékos formában is, illetve erősségek és fejlesztendő területek fogalmazhatóak meg az intézmény működésével kapcsolatban.

3. Cselekvési terv sablon

Az intézményi önértékelés részeként az intézmény fejlesztési csoportja meghatározza a kiemelt fejlesztési célokat, azok eléréséhez cselekvési tervet készít. Minden fejlesztési célra külön cselekvési tervet kell készíteni. A cselekvési tervek szükséges elemei:

- a fejlesztés eredményes megvalósításához szükséges feladatok
- a feladatok végrehajtásának felelőse, közreműködői
- a feladatok végrehajtásának módja, módszere
- a megvalósításhoz szükséges erőforrások
- a feladatok ütemezése
- a fejlesztés főbb mérföldkövei, ellenőrzési pontjai
- az elvárt eredmény

Tartalmi elvárások:

- Az adott önértékelési szempont hazai szakképzési jogszabályi környezethez, a szakképző intézmények működési sajátosságaihoz igazított kifejtése, értelmezése:
- Mit jelent az adott szempont a hazai szakképző intézmények működésében?
- Mit kell vizsgálni, értékelni az adott szempontnál az önértékelés során?

Formai elvárások:

- Önértékelési kézikönyv sablonja szerint (*1.sz. melléklet*)

VI. Az intézmény vezetőjének önértékelése

1. Az intézményvezetői önértékelés szervezeti kereteinek, eljárásrendjének meghatározása

A Miskolci SZC Mezőcsáti Gimnázium és Szakképző Iskola a jogszabályi háttér és az EQA-VET Keretrendszer alapján határozza meg az intézményvezetői önértékelés kereteit és eljárásrendjét.

Az intézményvezetői önértékelésre az Szkr. 124. § (5) bekezdése alapján kerül sor az intézményi önértékelés részeként.

Az intézményvezetői önértékelés előkészítését a MICS koordinálja. Az intézményvezető önértékelése kapcsolódik az intézményi önértékelés folyamatához, mert az előkészítő lépéseket követően a vezető akkor kezdheti meg önértékelési tevékenységét, ha az intézményi önértékelés folyamatában elkészült az intézményi működési gyakorlat önértékelési szempontként leírása, megtörtént az adott szempontnak való megfelelés értékelése, az értékelés indoklása és az erősségek, fejlesztendő területek meghatározása, hiszen mindezek és az intézményvezető tevékenységéről és vezetői kompetenciáiról szóló partneri visszajelzések szolgáltatják az intézményvezetői önértékelés alapját. A partneri körnek ebben az esetben az oktatókat és a munkaerő-piaci partnereket (duális képzőhelyek oktatói) kell tekinteni.

2. Az intézményvezetői önértékelés folyamata

(15. számú melléklet)

Az elvárások mentén a MICS összeállítja a partneri kérdőíveket, amely alapján az oktatói terület és a munkaerő-piaci partnerek értékelik az intézményvezető munkáját.

Az intézmény kizárólag a sablonokban lévő kérdéseket használja a partnerek megkérdezése során. A kérdőíveknek a sablonok kérdéseit az eredményes intézményvezetői önértékelés érdekében mindenképpen tartalmazniuk kell. A MICS koordinálásával megtörténik a partnerek kérdőíves megkérdezése. A MICS összesíti a beérkezett kérdőíveket, és az intézményi önértékelés eredményét tartalmazó dokumentummal együtt átadja az intézményvezetőnek.

A megkapott dokumentumok alapján az intézményvezető megkezdi önértékelését, amelynek során megvizsgálja és elemzi:

- az intézményi önértékelés során önértékelési szempontonként megfogalmazott működési gyakorlat leírásokat, a működési gyakorlatok százalékos és szöveges értékelését, és a szempontonként feltárt erősségeket és fejlesztendő területeket,
- az értékelési szempontokhoz kapcsolódó, saját munkájára vonatkozó partneri mérési eredményeket (oktatói testület, munkaerő-piaci partnerek megkérdezésének eredményei).
- elkészít egy intézményvezetői önértékelési dokumentumot, amelyben az intézményvezető meghatározza és leírja a saját magára megfogalmazott erősségeket és fejlesztendő területeket, úgy, hogy egy-egy erősség vagy fejlesztendő terület egy vagy több önértékelési szempontra is vonatkozhat. A dokumentumban bemutatja, hogy az összegyűjtött fejlesztendő területek alapján milyen fejlesztéseket kíván megvalósítani saját tevékenységére vonatkozóan, továbbá röviden kifejezheti a kiválasztott fejlesztések indokait, mi ösztönözte a választását, milyen vezetői képességek, kompetenciák fejlődését célozza meg azokkal.
- Az intézményvezetőnek saját fejlesztési céljai kiválasztásánál ajánlott figyelembe vennie az intézményre vonatkozóan meghatározott fejlesztéseket, hiszen a vezető és az intézmény fejlesztési céljai egymást erősítik, összehangolásuk a minőségfejlesztés eredményességét növeli. A fejlesztések eredményessége érdekében legfeljebb hat vezetői fejlesztési cél kitűzését javasoljuk.

Az intézményvezetői önértékelés követése, további lépései

Az intézményvezető megvalósítani kívánt fejlesztési feladatainak megtervezésére és megvalósítására cselekvési tervet készít, amely tartalmazza

- a fejlesztés eredményes megvalósításához szükséges feladatokat;
- a feladatok végrehajtásának elvárt eredményeit;
- a feladatok ütemezését (időigény, határidő);
- a feladatok végrehajtásában résztvevőket (közreműködő);
- a fejlesztés főbb mérföldköveit, ellenőrzési pontjait;
- a fejlesztés megvalósításához szükséges erőforrásokat.

Az elkészített intézményvezetői önértékelési dokumentumot és cselekvési tervet az intézményvezető az intézményi cselekvési tervvel egyidőben megküldi az intézmény fenntartójának.

3. Intézményvezetői önértékelési szempontsor

Az intézményvezetői önértékelési szempontsor azonos az intézményi önértékelés szempontsorával. Az intézményvezetőnek az önértékelését azonban a szerint kell elvégeznie, hogy az intézményi tevékenységekben hogyan mutatkoznak meg vállalt feladatai, személyes szerepvállalása és vezetői kompetenciái. *(11-12. számú melléklet)*

VII. Mellékletek

1.sz. melléklet

1. Intézményi indikátorrendszer

Sor-szám	Kötelezően mérendő intézményi szakképzési indikátorok megnevezése	A szakképzési indikátor részletezettsége
	Tanulólétszám	intézménytípusonként, ágazatonként, szakmánként
	A szakképző intézmény 9. évfolyamára jelentkezők és felvettek száma és aránya	intézménytípusonként, ágazatonként
	A szakképző intézményben egy oktatóra jutó tanulói jogviszonyú szakképző intézményi tanulók száma	feladatellátási helyenként számított oktatólétszám alapján
	A szakképző intézményben szakképzési munkaszerződéssel rendelkezők aránya az intézmény szakirányú oktatásában résztvevő tanulók összlétszámához viszonyítva	intézménytípusonként, ágazatonként, szakmánként
	A szakmai oktatásban felnőttképzési jogviszonnyal résztvevők aránya az intézmény teljes tanulói létszámához viszonyítva	
	Országos kompetenciamérés eredményei	
	NSZFH mérések eredményei	
	Szakmai, közismereti, kulturális és sporteredmények	nemzetközi, országos, regionális, megyei és település szinten
	Elhelyezkedési mutató	
	A végzett tanulók és a munkaadók elégedettsége a megszerzett képességekkel / kompetenciákkal	
	Vizsgaeredmények	érettségi vizsga, ágazati alapvizsga, szakmai vizsga

	Sikeres szakmai vizsgát tett tanulók aránya, az összes, adott vizsgaidőszakban vizsgázók számához viszonyítva	összesen, szakmánként
	Intézményi elismerések	intézmény, intézményi csoport szinten
	Szakmai bemutatók, konferenciák, szakmai rendezvények	
	Intézményi lemorzsolódási mutató	
	Elégedettségmérés eredményei	szülő, oktató, tanuló, duális képzőhely, munkaerőpiac
	Intézményi neveltségi mutatók	fegyelmi esetek, igazolatlan mulasztások száma, dicséretetek
	Hátrányos helyzetű tanulók aránya a teljes tanulói létszámhoz viszonyítva	
	Sajátos nevelési igényű tanulók aránya a teljes tanulói létszámhoz viszonyítva	
	Dobbantó programban tanulók aránya a teljes tanulói létszámhoz viszonyítva	nem releváns
	Műhelyiskolában részszerzők aránya a képzésben résztvevők összlétszámához viszonyítva	nem releváns
	Szakmai továbbképzésen részt vevő oktatók aránya és a továbbképzésbe fektetett összeg	
	Szakértői, szaktanácsadói, vizsgáztatói tevékenységet folytató oktatók aránya a teljes oktatói testület létszámához viszonyítva	
	A szakképző intézmény nyertes pályázatainak száma és az elnyert összegek	

Kötelezően mérendő szakképzési indikátorok részletes leírása, értelmezési és számítási útmutatója

Ssz.	Kötelezően mérendő szakképzési indikátor	Szakképzési indikátor definiálása, kiszámítása	Mire használható az indikátor, mit mutat meg?	Adatforrás
1.	Tanulólétszám	<p>A szakképző intézményben adott tanév október 1-jén szakmai oktatásban tanulók száma.</p> <p>A trendvizsgálathoz a szakképző intézmény évente gyűjti az október 1-jei létszámadatát azonos bontásban/kategóriában (intézménytípus, ágazat, szakma). A trendvizsgálathoz legalább 3 év adata szükséges, mert a vizsgálat célja annak bemutatása, hogy a létszám adott kategóriában tendenciáját tekintve növekszik vagy csökken-e.</p> <p>A vizsgálat történhet az éves adatok grafikus ábrázolásával (vonaldiagram, oszlopdiagram) vagy időbeli viszonyszám (lánc vagy bázisviszonyszám) számításával és azok elemzésével.</p> <p>Időbeli viszonyszám számítása esetén: A második adatgyűjtési évtől kezdődően vizsgálja kategóriánként az időbeli változást. A változás mértékének számításánál a viszonyítás alapja lehet az előző tanév adata vagy az első adatgyűjtés évének adata. [%]</p> <p>A mutató számítása</p> $\text{Létszámváltozás az előző év adatahoz viszonyítva} = \frac{\text{az adott tanév létszámadata}}{\text{az előző tanév létszámadata}} * 100$ $\text{Létszámváltozás az első év adatahoz viszonyítva} = \frac{\text{az adott tanév létszámadata}}{\text{az első adatgyűjtés évének létszámadata}} * 100$ <p>Megjegyzés: A létszámváltozás vizsgálatánál figyelni kell az intézmény rendhagyó ütemezésű képzéseiből adódó változások kiszűrésére (keresztféléves képzések, felnőttek oktatása keretében tanév közben indult képzések).</p>	<p>A trendvizsgálat az intézmények figyelmét ráirányítja az egyes évek „kiugró” adatain túlmutató tényezőkre.</p> <p>Példa: Egy szakmában az elmúlt 5 évben a létszámadatok (fő) alakulása rendre: 73, 86, 94, 45, 98. A trendvizsgálat alapján egy növekedési tendencia mutatkozik az adott szakma esetén. Célszerű a 45 fő adat okát megvizsgálni, de általánosságban elmondható, hogy ha az eddigi tevékenységét hasonlóan folytatja az intézmény, akkor ezzel a szakmával nem lesz problémája.</p>	<p>A szakképző intézményben adott tanév október 1-jén szakmai oktatásban tanulók száma: KRÉTA.</p> <p>Megjegyzés (amire figyelni érdemes): Az érettségi utáni 2 éves képzések miatt a szakmánkénti létszám csak akkor lesz évről évre összehasonlítható, ha már aképzés megkezdésekor beállításra kerül a KRÉTA-ban a szakma, és nem csak az ágazati alapvizsgát követően.</p>

Ssz.	Kötelezően mérendő szakképzési indikátor	Szakképzési indikátor definiálása, kiszámítása	Mire használható az indikátor, mit mutat meg?	Adatforrás
2.	A szakképző intézmény 9. évfolyamára jelentkezők és felvettek száma [fő] és aránya [%] intézménytípusonként, ágazatonként	Az indikátor azt mutatja meg, hogy mekkora a „túljelentkezés” adott ágazat, intézménytípus esetén. A mutató számítása $\text{Jelentkezők és felvettek aránya} = \frac{\text{a 9. évfolyamra jelentkezők száma}}{\text{a 9. évfolyamra felvettek száma}} * 100$	Az arány évről évre történő vizsgálata segíti az intézményeket annak eldöntésében, hogy melyik szakmára vonatkozóan kell nagyobb intenzitású pályorientációs tevékenységet folytatniuk annak érdekében, hogy az adott szakma osztályszinten indítható legyen.	A szakképző intézmény 9. évfolyamára jelentkezők száma és a szakképző intézmény 9. évfolyamára felvettek száma: KIFIR.

Ssz.	Kötelezően mérendő szakképzési indikátor	Szakképzési indikátor definiálása, kiszámítása	Mire használható az indikátor, mit mutat meg?	Adatforrás
3.	A szakképző intézményben egy oktatóra jutó tanulói jogviszonyú szakképző intézményi tanulók száma	A szakképző intézménybe járó tanulói jogviszonyban lévő tanulók számát kell a szakképző intézményben tanító oktatók számára vetíteni. A mutató számítása: $\text{Egy oktatóra jutó tanulói jogviszonyú tanulók száma} = \frac{\text{tanulói jogviszonyú tanulók száma}}{\text{számított oktatói létszám}} * 100,$ ahol - a számított oktatói létszám = heti órakeret/22 óra, - heti órakeret, a fenntartó által adott tanévre engedélyezett heti órátömeg a duális partnerek óraszámai nélkül. Példa: A fenntartó által adott tanévre engedélyezett heti órátömeg a duális partnerek óraszámai nélkül 1320 óra/hét. Szakképzésben tanító oktatók számított létszáma = 1320/22 óra = 60 fő Tanulói jogviszonyú tanulók száma a szakképző iskolában: 550 fő A mutató számítása tehát 550 fő/60 fő = 9,17 tanuló/oktató.	Az intézmény működésének, emberi erőforrás menedzselésének hatékonyságát mutatja a mutató.	Tanulói jogviszonyú tanulók száma: KRÉTA Heti órakeret: KRÉTA tantárgyfelosztás

	<p>Megjegyzés: A számított oktatói létszám esetén csak a szakmai oktatásban résztvevő oktatók óraszámát kell figyelembe venni, nem tartozik ide például a kollégiumi nevelőtanár óraszám. A tanulói jogviszonnal rendelkező tanulókat minden esetben 1 főként vesszük figyelembe, akkor is, ha mint kollégista több feladatellátási helyhez is tartozik a tanuló.</p> <p>E mutató évről-évre történő alakulásának vizsgálata is szolgálhat fontos információval az értékeléshez, elemzéshez, ezért trendvizsgálat itt is szükséges lehet.</p>	
--	---	--

Ssz.	Kötelezően mérendő szakképzési indikátor	Szakképzési indikátor definiálása, kiszámítása	Mire használható az indikátor, mit mutat meg?	Adatforrás
4.	A szakképző intézményben szakképzési munkaszerződéssel rendelkezők aránya az intézményszakirányú oktatásban résztvevő tanulók összlétszámahoz viszonyítva [%]	<p>A mutató számítása:</p> $\text{Szakképzési munkaszerződéssel rendelkezők aránya} = \frac{\text{szakképzési munkaszerződéssel rendelkező tanulók száma}}{\text{szakirányú oktatásban részt vevő tanulók összlétszáma}} * 100$	Az indikátor megmutatja, hogy az intézmény mennyire tud megfelelni azon elvárásnak, hogy a képzés során a tanulót a munkaerőpiacon hasznosítható tudáshoz juttassa.	<p>Szakképzési munkaszerződéssel rendelkező tanulói jogviszonyú tanulók száma: KRÉTA.</p> <p>Szakirányú oktatásban résztvevő tanulói jogviszonyú tanulók összlétszáma: KRÉTA</p>

		<p>Példa: A vizsgált tanévben az intézménytípusonkénti összesítés alapján a szakképzési munkaszerződéssel rendelkező tanulók száma 325 fő volt. A szakképző intézményben szakirányú oktatásban részt vevő tanulók összlétszáma 611 fő. A mutató számítása tehát $(325 \text{ fő} / 611 \text{ fő}) * 100 = 53,19\%$.</p> <p>Megjegyzés: Az érettségi utáni képzések első évfolyamán (Ksz/11., 1/13.) tanulók szakképzési munkaszerződéseinek száma az október 1-jei adatban még nem jelenik meg, mert csak az első félévet lezáró ágazati alapvizsgát követően tudnak munkaszerződést kötni. Az adatok értékelésénél, elemzésénél ezt az időbeli eltérést érdemes figyelembe venni.</p>		
Ssz.	Kötelezően mérendő szakképzési indikátor	Szakképzési indikátor definiálása, kiszámítása	Mire használható az indikátor, mit mutat meg?	Adatforrás
5.	A szakmai oktatásban felnőttképzési jogviszonnyal résztvevők aránya az intézmény teljes tanulói létszámához viszonyítva	<p>Az indikátor megmutatja, hogy a tanulók hány százaléka olyan tanuló, aki szakmai oktatásban felnőttképzési jogviszonnyal vesz részt.</p> <p>A mutató számítása:</p> $\text{Felnőttképzési jogviszonyú tanulók aránya} = \frac{\text{felnőttképzési jogviszonyú tanulók száma}}{\text{szakmai oktatásban tanulók összlétszáma}} * 100$ <p>Példa: Október 1-jén szakmai oktatásban tanulók összlétszáma 913 fő. Október 1-jén felnőttképzési jogviszonyú tanulók száma 265 fő. A mutató számítása tehát $(265 \text{ fő} / 913 \text{ fő}) * 100 = 29,03\%$.</p> <p>Megjegyzés: A mutató számításánál figyelni kell az intézmény rendhagyó ütemezésű képzéseire (keresztféléves képzések, felnőttek oktatása keretében tanév közben indult képzések). Ilyen esetben érdemes a mutatót az adott tanév második félévének megkezdését követően is kiszámítani, például február 1-jei időpontra.</p>	Az indikátor információt nyújt, hogy az intézmény milyen mértékben támogatja az élethosszig tartó tanulás céljait. Biztosítja-e, hogy az általa képzett alapszakmákhoz való hozzáférés minél szélesebb körű legyen.	<p>A szakképző intézményben adott tanév október 1-jén szakmai oktatásban tanulók száma: KRÉTA.</p> <p>A szakképző intézményben adott tanév október 1-jén szakmai oktatásban felnőttképzési jogviszonnyal tanulók száma: KRÉTA.</p>

Ssz.	Kötelezően mérendő szakképzési indikátor	Szakképzési indikátor definiálása, kiszámítása	Mire használható az indikátor, mit mutat meg?	Adatforrás
6.	Országos kompetenciamérés eredményei	A vizsgált tanévben megvalósított országos kompetenciamérés eredményeinek átlageredményét kell intézménytípus és vizsgálati terület szerinti bontásban megadni szakképző intézményként, feladatellátási helyenként (telephelyenként), mérési területeként (pl. matematika, olvasás-szövegértés) külön megadva. Az eredmények trendvizsgálatát is el kell végezni. Vizsgálni kell továbbá, hogy hogyan viszonyul a szakképző intézmény mérési teljesítménye az országos átlaghoz és a hozzá hasonló intézmények átlagához.		Az Oktatási Hivatal honlapján közzétett jelentések (https://www.kir.hu/okmfit). A jelentések közül a Telephelyi jelentés használata adja a legrészletesebb adatokat az értékeléshez, elemzéshez
		Példa: Szakképző iskola országos kompetenciamérésének eredménye: <ul style="list-style-type: none"> • Matematika: 408 • Szövegértés: 418 Megjegyzés: A mutató esetén külön kell kimutatni a kompetenciamérések vizsgálati területei szerinti eredményt is (pl. matematika, olvasás-szövegértés). Az indikátor kiszámításánál az intézménytípusok adatai nem összegezhetők (pl. szakképző iskola és technikum).		.

Ssz.	Kötelezően mérendő szakképzési indikátor	Szakképzési indikátor definiálása, kiszámítása	Mire használható az indikátor, mit mutat meg?	Adatforrás
------	--	--	---	------------

7.	NSZFH mérések eredményei	<p>A vizsgált tanévben megvalósított mérés eredményeinek intézménytípusonkénti összegzése.</p> <p>Vizsgálati lehetőségek:</p> <ul style="list-style-type: none"> • 25% alatt teljesítő tanulók aránya az összes vizsgálatban részt vett tanulóhoz viszonyítva intézménytípusonként, kompetenciaterületenként (anyanyelv, matematika), • 25 és 80% között teljesítő tanulók aránya az összes vizsgálatban részt vett tanulóhoz viszonyítva intézménytípusonként, kompetenciaterületenként (anyanyelv, matematika). <p>Az országos adatok rendelkezésre állása esetén megtörténhet az intézmény tanulói eredményeinek az országos átlageredményekhez viszonyított elemzése.</p> <p>Megjegyzés: Az indikátor számítása csak olyan szakképzési intézmények esetében kötelező, ahol a Nemzeti Szakképzési és Felnőttképzési Hivatal GINOP-6.2.2VE-KOP-15-2016-00001 azonosító számú, „A szakképzést végzettség nélkül elhagyók számának csökkentése” elnevezésű kiemelt projektje által szervezett országos kompetenciamérés folyt.</p>		<p>Az NSZFH által megküldött eredményeket tartalmazó Excel-tábla.</p> <p>A Nemzeti Szakképzési és Felnőttképzési Hivatal GINOP-6.2.2-VE-KOP15-2016-00001 azonosító számú, „A szakképzést végzettség nélkül elhagyók számának csökkentése” elnevezésű kiemelt projektje által szervezett országos kompetenciamérés célja a lemorzsolódással veszélyeztetett 9. évfolyamos tanulók nyomon követése, és az alapkészségek fejlesztésének támogatása.</p>
----	--------------------------	--	--	--

Ssz.	Kötelezően mérendő szakképzési indikátor	Szakképzési indikátor definiálása, kiszámítása	Mire használható az indikátor, mit mutat meg?	Adatforrás
8.	Szakmai, közismereti, kulturális és sporteredmények	Az eredmények tanévenkénti bemutatása és a tanévenkénti eredmények összehasonlítása nemzetközi, országos, regionális, megyei és település szinten.		Lehet a KRÉTA, az intézmény éves beszámolója, a szakképző intézmények versenyeredményeinek nyilvántartására használt adatbázis.

Ssz.	Kötelezően mérendő szakképzési indikátor	Szakképzési indikátor definiálása, kiszámítása	Mire használható az indikátor, mit mutat meg?	Adatforrás
------	--	--	---	------------

9.	Elhelyezkedési mutató	<p>A szakmai oktatásban sikeresen végzettek elhelyezkedési aránya.</p> <p>A mutató számítása:</p> $\text{Szakmai oktatásban végzettek elhelyezkedési aránya} = \frac{\text{elhelyezkedők száma}}{\text{szakmai oktatásban sikeresen végzettek száma}} * 100$ <p>Elhelyezkedőnek kell tekinteni mindazokat, akik:</p> <ul style="list-style-type: none"> • szakképző iskolában végeztek és érettségire felkészítő képzésben tanultak tovább, • technikumban végeztek és felsőoktatásban tanultak tovább, • szakképző iskolában vagy technikumban végeztek és második vagy további szakképesítés megszerzéséért tanultak tovább, • szakképző iskolában vagy technikumban végeztek és a sikeresen befejezett szakmai oktatásban sikeresen megszerzett szakmai végzettségüknek megfelelő munkakörben helyezkedtek el. <p>Példa: Adott tanévben a szakmai oktatásban végzettek száma 250 fő. A végzést követően 6 hónappal a pályakövetési rendszerben visszaérkezett adatok alapján a 250 végzett tanuló közül 113 fő dolgozik végzettségének megfelelő munkakörben, 56 fő érettségire felkészítő képzésben vesz részt, 35 fő pedig további szakma megszerzésére irányuló képzésben vesz részt. A mutató számítása tehát $[(113 \text{ fő} + 56 \text{ fő} + 35 \text{ fő}) / 250 \text{ fő}] * 100 = 81,6\%$</p> <p>Megjegyzés: a fenti mutatók intézménytípusonként, ágazatonként, szakmánként olyan bontásban számítandók, amely az adott intézménynek az önértékeléséhez, fejlesztéséhez megfelelő információkat szolgáltat.</p>	<p>Adatot szolgáltat, hogy a sikeresen végzett tanulók milyen arányban tanulnak tovább vagy helyezkednek el a munkaerőpiacon. Segíti az intézményeket jövőbeni képzési kínálatuk alakításában.</p>	<p>Szakmai oktatásban sikeresen végzett tanulók száma: KRÉTA. (Fontos megemlíteni, hogy a KRÉTA október 1-jei SZIR-STAT adattáblája az előző tanévben végzettekre vonatkozóan tartalmaz adatot.)</p> <p>A sikeresen végzett tanulók közül az érettségire felkészítő képzésben résztvevők száma, a felsőoktatásban továbbtanulók száma, a további szakma vagy szakképesítés megszerzése érdekében továbbtanulók száma, a szakmájukban elhelyezkedettek száma: a szakképző intézmény által működtetett pályakövetési rendszer.</p>
----	-----------------------	---	--	--

Ssz.	Kötelezően mérendő szakképzési indikátor	Szakképzési indikátor definiálása, kiszámítása	Mire használható az indikátor, mit mutat meg?	Adatforrás
10.	A végzett tanulók és a munkaadók elégedettsége a megszerzett képességekkel / kompetenciákkal	<p>1. Az intézményben a szakmai oktatást 12–36 hónappal korábban sikeresen befejezett tanulókat foglalkoztató munkáltatók százalékos elégedettsége a szakmájuknak megfelelő munkakörben foglalkoztatott munkavállalóik felkészítésével, a munkavégzéshez szükséges szakmai kompetenciáikkal.</p> <p>Indikátor kiszámítása: A képzést 12–36 hónappal korábban sikeresen befejezett munkavállalókat foglalkoztató munkáltatók elégedtségének egyedi és átlagos százalékos értéke, amely megmutatja, hogy mennyire elégedettek az adott képzést sikeresen befejezett, a szakmájuknak megfelelő munkakörben foglalkoztatott munkavállalóik felkészítésével, a munkavégzéshez szükséges kompetenciáikkal.</p> <p>2. Az intézményben a szakmai oktatást 12–36 hónappal korábban sikeresen befejezett tanulókat foglalkoztató munkáltatók százalékos elégedettsége a munkavállalóik általános munkavállalói kompetenciáival.</p> <p>Indikátor kiszámítása: A szakmai oktatást 12–36 hónappal korábban sikeresen befejezett munkavállalókat foglalkoztató munkáltatók elégedtségének egyedi és átlagos százalékos értéke, amely megmutatja, hogy mennyire elégedettek a szakmai oktatást sikeresen befejezett munkavállalóik általános munkavállalói kompetenciáival.</p> <p>Megjegyzés: Mindkét indikátor értelmezhető az intézmény egészére, ágazatonként, szakmánként.</p>	<p>Segíti az intézményt a szakmai programban, helyi tantervekben, tanmenetekben megjelenő módszerek, tudástartalmak, fejlesztendő kompetenciák, készségek felülvizsgálatában, módosításában az eredményes és hatékony szakmai oktatás érdekében.</p> <p>Az indikátor értékelése növeli az intézmény alkalmazkodó képességét a munkaerőpiac változó igényeihez.</p>	A szakképző intézmény által működtetett pályakövetési rendszer.

Ssz.	Kötelezően mérendő szakképzési indikátor	Szakképzési indikátor definiálása, kiszámítása	Mire használható az indikátor, mit mutat meg?	Adatforrás
11.	Vizsgaeredmények (érettségi vizsga, szakmai vizsga, ágazati alapvizsga)	<p>A szakképző intézményben a tanulmányokat lezáró eredmények, tantárgyankénti / szakmánkénti / ágazatonkénti átlaga.</p> <p>Példa: Matematika érettségi tantárgyi átlaga: 3,5. Szakács szakmában végzettek érdemjegyeinek átlaga 3,8. Turizmus-vendéglátás ágazatban ágazati alapvizsgát tett tanulók eredményének átlaga: 4,2.</p> <p>Megjegyzés: Egy adott tanév vizsgáinak átlageredményei nem elegendőek az intézményben folyó tevékenység értékeléséhez, ezért ajánlott az átlagok trendvizsgálata.</p>	Az intézmények számára az indikátor megmutatja, hogy mely intézménytípus / műveltségi terület / ágazat / szakma igényel beavatkozást az eredményesség javítása érdekében.	<p>Lehetséges adatforrás érettségi vizsga esetén: kétszintű érettségi szoftver.</p> <p>Lehetséges adatforrás szakmai vizsga esetén: iskolai rendszerű törzslapnyilvántartási felület vagy KRÉTA.</p> <p>Lehetséges adatforrás ágazati alapvizsga esetén: KRÉTA.</p>

Ssz.	Kötelezően mérendő szakképzési indikátor	Szakképzési indikátor definiálása, kiszámítása	Mire használható az indikátor, mit mutat meg?	Adatforrás
------	--	--	---	------------

12.	Sikeres szakmai vizsgát tett tanulók aránya, az összes, adott vizsgaidőszakban vizsgázók számához viszonyítva összesen és szakmánként [%]	<p>A mutató megmutatja, hogy a vizsgára bocsátható tanulók hány százaléka tesz sikeres vizsgát.</p> <p>A mutató számítása:</p> $\text{Sikeres szakmai vizsgát tett tanulók aránya} = \frac{\text{sikeres szakmai vizsgát tett tanulók száma}}{\text{vizsgára bocsátható tanulók száma}} * 100$	Megmutatja az intézményi oktatási-képzési tevékenységének eredményességét. Az ágazatonkénti, szakmánkénti vizsgálat segíti az intézményt, hogy mely képzési területeken kell beavatkoznia.	A szakmai vizsga törzslapnyilvántartási rendszere vagy KRÉTA.
		<p>Példa:</p> <p>A május–júniusi vizsgaidőszakban az összes vizsgázó, azaz az összes vizsgára bocsátható tanuló száma 428 fő. A május–júniusi vizsgaidőszakban sikeresen szakmai vizsgát tett tanulók száma 402 fő.</p> <p>A mutató számítása tehát $(402 \text{ fő} / 428 \text{ fő}) * 100 = 93,93\%$.</p> <p>Megjegyzés: A mutató számításánál torzíthatja az eredményt a pótló/javító vizsgázók száma, ezért ki kell szűrni az ilyen vizsgázók adatait.</p>		

Ssz.	Kötelezően mérendő szakképzési indikátor	Szakképzési indikátor definiálása, kiszámítása	Mire használható az indikátor, mit mutat meg?	Adatforrás
------	--	--	---	------------

13.	Intézményi elismerések (intézmény, intézményi csoport szinten)	<p>Az indikátor értékeléséhez nem az egyéni kitüntetések, díjak, elismerések figyelembevétele szükséges, hanem az intézményt, mint szervezetet érintő elismerések összegyűjtése. Ezek lehetnek helyi, régiós és országos díjak, továbbá bármilyen területen (pl. sport, kultúra, közélet, szakma) elnyert intézményi elismerések.</p> <p>Az indikátor egy-egy tanévben megszerzett elismerések összegyűjtését, felsorolását teszi szükségessé. Fontos, hogy az egymást követő tanévek összeállított listáin szereplő elismeréseket az intézmény tanévről tanévre összehasonlítsa.</p> <p>Megjegyzés: A tanulói elismeréseket, versenyeredményeket itt nem kell figyelembe venni.</p>	<p>Az indikátor megmutatja, hogy az intézményben folyó szakmai tevékenységnek milyen a külső érintettek általi megítélése, milyen az együttműködés a helyi gazdasággal (a duális partnereken és a végzeteket foglalkoztató gazdálkodókon kívül), milyen a tehetségtámogatás, a felzárkózás támogatása az intézményben. Azt is megmutatja, hogy a szakmapolitikai célok közül melyek megvalósításában nyújt kiemelkedő teljesítményt az intézmény, illetve hogy ezen eredményeit hogyan mutatja be.</p>	<p>A vizsgált tanévben a szakképző intézmény által elnyert elismerések, kitüntetések, díjak: az intézmény saját nyilvántartása alapján.</p>
-----	--	--	--	---

Ssz.	Kötelezően mérendő szakképzési indikátor	Szakképzési indikátor definiálása, kiszámítása	Mire használható az indikátor, mit mutat meg?	Adatforrás
14.	Szakmai bemutatók, konferenciák, szakmai rendezvények	<p>Minden olyan jellegű szakmai bemutatót, konferenciát, rendezvényt ide kell sorolni, amely az intézmény vagy más szervezetek szakmai tudásának az átadását támogatja, és amelynek a fő szervezője az intézmény.</p> <p>Ilyen lehet például: szakmai konferencia, országos vagy regionális szakmai versenyek, új technológiákat és piaci szereplőket bemutató szakmai nap vagy vásár.</p> <p>Példa: Az intézmény adott tanévben egy szakmában megszervezte az OSZTV döntőjét, egy klimatechnikai bemutató napot szervezett, és a kamarával közösen náluk szervezték</p>	<p>Az indikátor megmutatja, hogy az intézmény részt vesz-e az országos, regionális, helyi tudásmegosztást ösztönző együttműködésekben, amelyek biztosítják a szakmai tantárgyakat oktatók számára, hogy naprakészen</p>	<p>A vizsgált tanévben a szakképző intézmény által – intézményen belül és/vagy kívül – megrendezett szakmai bemutatók listája saját nyilvántartás alapján.</p>

	<p>meg a Regionális Épületgépészeti Konferenciát, továbbá a már öt éve az intézmény által szervezett saját szakmai versenyét is megtartotta.</p> <p>Az indikátor egy-egy tanévben megszervezett alkalmak összegyűjtését, felsorolását teszi szükségessé. Fontos, hogy az egymást követő tanévek összeállított listáin szereplő alkalmakat az intézmény tanévről tanévre összehasonlítsa.</p> <p>Megjegyzés: A kizárólag PR-tevékenységhez kapcsolódó rendezvényeket (pl. nyílt nap) nem kell szerepeltetnie az intézménynek az által szervezett szakmai bemutatók között.</p>	<p>követni tudják a szakmájukhoz kapcsolódó fejlődést.</p>	
--	---	--	--

Ssz.	Kötelezően mérendő szakképzési indikátor	Szakképzési indikátor definiálása, kiszámítása	Mire használható az indikátor, mit mutat meg?	Adatforrás
------	--	--	---	------------

15.	Intézményi lemorzsolódási mutató [%]	<p>A mutató azt mutatja meg, hogy az intézményt elhagyók/kiléptettek/lemorzsolódók száma milyen arányú az intézménybe adott tanévben beiratkozottak számához viszonyítva.</p> <p>A mutató számítása:</p> $\text{Lemorzsolódás mértéke} = \frac{\text{lemorzsolódó tanulók száma}}{\text{október 1-jei létszám} + \text{belépett tanulók száma}} * 100,$ <p>ahol</p> <ul style="list-style-type: none"> a lemorzsolódó tanulók száma: az adott tanévben az intézményt október 1. után sikeres végzés nélkül elhagyók száma, amibe nem tartozik bele az a tanuló, aki-nél a jogviszony megszűnésének oka: <ul style="list-style-type: none"> külföldre költözés, másik intézménybe való átvétel; az október 1-jei létszám: a szakképző intézményben adott tanév október 1-jén tanulók száma; a belépett tanulók: az adott tanévben a képzésbe október 1. után, de június 16. előtt belépett tanulók száma. <p>Példa: Adott intézményben a tanév október 1-jei létszáma 1024 fő. Október 1. után a képzésbe belépők száma 102 fő. A képzést október 1. után elhagyók száma 151 fő. A mutató számítása tehát $[151 \text{ fő} / (1024 \text{ fő} + 102)] * 100 = 13,41\%$.</p> <p>Megjegyzés: Célszerű az indikátor trendvizsgálata. (A mutató számításánál a tanulói és felnőttképzési jogviszonyban tanulók külön vizsgálata is információtartalommal bírhat.)</p>	Hosszabb távon a tendencia megmutatja, hogy az intézményt a végzés előtt elhagyók terén meghozott intézményi intézkedések hatékonyak, eredményesek voltak-e.	<p>A szakképző intézményben adott tanítási év október 1-jén tanulók száma: KRÉTA.</p> <p>Az adott tanítási évben az intézménybe október 1. után, de június 16. előtt belépett tanulók száma: KRÉTA.</p> <p>Az adott tanévben az intézményből október 1. után kilépett tanulók száma: KRÉTA.</p>
-----	--------------------------------------	---	--	---

Ssz.	Kötelezően mérendő szakképzési indikátor	Szakképzési indikátor definiálása, kiszámítása	Mire használható az indikátor, mit mutat meg?	Adatforrás
16.	Elégedettségmérés eredményei (szülő, oktató, tanuló, duális képzőhely, munkapiac)	<p>Az adott partner százalékos elégedettsége az elégedettségi kérdőívben felmerülő témákra vonatkozóan.</p> <p>Az indikátor kiszámítása: Az adott partner elégedettségének egyedi és átlagos százalékos értéke, amely megmutatja, hogy mennyire elégedett az adott témában az intézmény működésével, folyamataival.</p> <p>Megjegyzés: Az indikátor értelmezhető az intézmény egészére, ágazatonként, szakmánként.</p>	A mutató adatot szolgáltat az önértékeléshez. Segít feltárni az intézmény erősségeit, fejlesztendő területeit. Egyaránt segíti a stratégiai és az operatív tervezést.	Adatforrás: Partneri elégedettségi kérdőív eredménye.
17.	Intézményi neveltségi mutatók (fegyelmi esetek, igazolatlan mulasztások száma, dicséretetek) [db/tanév] [óra/tanév]	<p>A mutató az adott tanévre vonatkozóan tartalmaz információt a fegyelmi esetek, dicséretetek és az igazolatlan mulasztások számáról.</p> <p>A mutatót az intézmény házirendjében szabályozott fegyelmezési intézkedések formáira vonatkozóan kell számolni (pl. szaktanári figyelmeztetés, osztályfőnöki figyelmeztetés, igazgatói intés, ...).</p> <p>Példa: Fegyelmi esetek száma: 186 db/tanév (A mutató megadható típusonként is: igazgatói figyelmeztetés 21 db/tanév, igazgatói megrovás 2 db/tanév stb.) Dicséretetek száma: 253 db/ tanév Igazolatlan mulasztások: 10214 óra/tanév</p> <p>Megjegyzés: A mutató olyan bontásban számítandó, amelynek felhasználása segítséget jelent a pedagógiai munka fejlesztése során (osztályonként, szakmánként, jogviszonyonként). Trendvizsgálat alkalmazása itt is ajánlott.</p>	<p>Megállapítható-e azon intézményi gyakorlat, amely során az intézmény vizsgálja a neveltségi mutatók alakulását és az eredményeket felhasználja pedagógiai munkája során?</p> <p>A neveltségi mutatók segítenek a pedagógiai tevékenység során alkalmazott módszerek hatékonyságának vizsgálatában, az eltérő tanulócsoporthoz igazodó leghatékonyabb módszer megtalálásában.</p>	Adatforrás lehet a KRÉTA vagy az intézmény saját nyilvántartása.

18.	Hátrányos helyzetű (HH) tanulók aránya a teljes tanulói létszámhoz viszonyítva [%]	<p>A mutató számítása:</p> $HH \text{ tanulók aránya} = \frac{HH \text{ tanulók száma}}{\text{tanulói összlétszám}} * 100$ <p>Példa: Adott tanévben a jogviszonnyal rendelkező tanulók létszáma (tanulói összlétszám) 1024 fő. A hátrányos helyzetű tanulók száma ugyanebben a tanévben 77 fő. A mutató számítása tehát $(77 \text{ fő} / 1024 \text{ fő}) * 100 = 7,52\%$.</p>	<p>A hátrányos helyzetű csoportok számára elérhetők az intézmény által kínált képzések. Az intézmény működési környezetét, helyzetét is megmutatja a mutató.</p>	<p>Jogviszonnyal rendelkező tanulók (tanulói és felnőttképzési) október 1-jei létszáma: KRÉTA. Hátrányos helyzetű tanulók száma október 1-jén: KRÉTA.</p>
-----	--	--	--	---

Ssz.	Kötelezően mérendő szakképzési indikátor	Szakképzési indikátor definiálása, kiszámítása	Mire használható az indikátor, mit mutat meg?	Adatforrás
19.	Sajátos nevelési igényű (SNI) tanulók aránya a teljes tanulói létszámhoz viszonyítva [%]	<p>A mutató számítása:</p> $SNI \text{ tanulók aránya} = \frac{SNI \text{ tanulók száma}}{\text{tanulói összlétszám}} * 100$ <p>Példa: Adott tanévben a tanulói jogviszonnyal rendelkező tanulók létszáma (tanulói összlétszám) 938 fő. A sajátos nevelési igényű tanulók száma ugyanebben a tanévben 102 fő. A mutató számítása tehát $(102 \text{ fő} / 938 \text{ fő}) * 100 = 10,87\%$.</p>	<p>A sajátos nevelési igényű csoportok számára elérhetők az intézmény által kínált képzések.</p>	<p>Tanulói jogviszonnyal rendelkező tanulók október 1-jei létszáma: KRÉTA. Sajátos nevelési igényű tanulók száma október 1-jén: KRÉTA.</p>

20.	Dobbantó programban tanulók aránya a teljes tanulói létszámhoz viszonyítva [%]	<p>A mutató számítása:</p> $\text{Dobbantó programban tanulók aránya} = \frac{\text{Dobbantó programban tanulók száma}}{\text{tanulói összlétszám}} * 100$ <p>Példa: Adott tanévben a tanulói jogviszonnyal rendelkező tanulók létszáma (tanulói összlétszám) 562 fő. A Dobbantó programban tanulók száma ugyanebben a tanévben 32 fő. A mutató számítása tehát $(32 \text{ fő} / 562 \text{ fő}) * 100 = 5,69\%$.</p>	<p>A mutató megmutatja, hogy az intézmény (amennyiben a jogszabály számára lehetővé teszi) milyen mértékben járul hozzá a magatartási és tanulási zavarokkal küzdő, az iskolai rendszerű oktatásban lemaradó, vagy a rendszerből már kisodródott 15–25 éves fiataloknak a szakiskolai képzés bázisán az oktatás vagy a munka világába történő visszavezetéséhez, a sikeres egyéni életút megtalálásához eljuttató lehetőség biztosításához.</p>	<p>A szakképző intézményben adott tanév október 1-jén jogviszonnyal rendelkező tanulók száma: KRÉTA.</p> <p>Az adott tanévben Dobbantó programban tanulók száma október 1-jén: KRÉTA.</p>
21.	Műhelyiskolában részzakmát szerzők aránya a képzésben résztvevők összlétszámához viszonyítva	<p>A mutató számítása:</p> $\text{Műhelyiskolában részzakmát szerzők aránya} = \frac{\text{részzakmát szerző tanulók száma}}{\text{műhelyiskolai tanulói összlétszám}} * 100$ <p>Példa: Adott tanévben a műhelyiskolában tanulók összlétszáma 11 fő. A műhelyiskolai képzést részzakma szerzésével befejezők száma 7 fő. A mutató számítása tehát $(7 \text{ fő} / 11 \text{ fő}) * 100 = 63,6\%$.</p>	<p>A mutató megmutatja, hogy az intézmény a műhelyiskolában tanulók mekkora arányát tudja részzakma megszerzéséhez hozzásegíteni.</p>	<p>A szakképző intézményben adott tanévben műhelyiskolában tanulók száma: KRÉTA.</p> <p>Az adott tanévben, műhelyiskolában tanulókközül részzakmát szerzők száma: KRÉTA.</p>

Ssz.	Kötelezően mérendő szakképzési indikátor	Szakképzési indikátor definiálása, kiszámítása	Mire használható az indikátor, mit mutat meg?	Adatforrás
------	--	--	---	------------

22.	<p>Szakmai továbbképzésen résztvevő oktatók aránya [%] és a továbbképzésbe fektetett összeg [Ft/fő]</p>	<p>1. A mutató számítása:</p> $\text{Szakmai továbbképzésen résztvevő oktatók aránya} = \frac{\text{szakmai továbbképzéseken résztvevő oktatók száma}}{\text{oktatók összlétszám}} * 100,$ <p>ahol</p> <ul style="list-style-type: none"> <input type="checkbox"/> szakmai továbbképzésen résztvevő oktatók száma: az október 1-jén a szakmai továbbképzésen résztvevő, teljes munkaidőben és részmunkaidőben foglalkoztatott oktatók száma (a vizsgálatnál az elmúlt év október 1. óta továbbképzésen részt vettek számát kell figyelembe venni), <input type="checkbox"/> oktatók összlétszáma: az október 1-jén teljes munkaidőben és részmunkaidőben foglalkoztatott oktatók száma. <p>Példa: Adott tanévben október 1-jei adatok alapján a teljes és a részmunkaidőben foglalkoztatottak száma 107 fő, a továbbképzésen résztvevő oktatók száma az október 1-jei adat alapján 19 fő. A mutató számítása tehát $(19 \text{ fő} / 107 \text{ fő}) * 100 = 17,8\%$.</p> <p>2. A mutató számítása:</p> $\text{Szakmai képzésre fordított, egy főre jutó költség} = \frac{\text{szakmai képzésre fordított összeg}}{\text{oktatók összlétszáma}} * 100$ <p>Példa (előző folytatása): Továbbképzésre fordított összeg az intézményben október 1. és október 1. között 1 825 000 Ft volt. A szakmai képzésre fordított, egy főre jutó költség számítása tehát $1\,825\,000 \text{ Ft} / 19 \text{ fő} = 96\,053 \text{ Ft/fő}$.</p>	<p>A mutató azt mutatja, hogy az intézmény eleget tesz-e azon szakmapolitikai céloknak, hogy a szakképzés érzékenyebben reagáljon a munkaerőpiaci igényekre, hogy az oktatók folyamatosan kövessék a szakmájukban mutatózó fejlődést és megfeleljenek a szakmai és módszertani elvárásoknak.</p>	<p>Oktatók összlétszáma október 1-jén: KRÉTA.</p> <p>Szakmai továbbképzésen résztvevő oktatók száma október 1-jén: KRÉTA.</p> <p>Szakmai továbbképzésen résztvevő oktatók száma: KRÉTA.</p> <p>Továbbképzésre fordított összeg: SAP.</p>
-----	---	---	--	--

Ssz.	Kötelezően mérendő szakképzési indikátor	Szakképzési indikátor definiálása, kiszámítása	Mire használható az indikátor, mit mutat meg?	Adatforrás
23.	Szakértői, szaktanácsadói, vizsgáztatói tevékenységet folytató oktatók aránya a teljes oktatói testület létszámához viszonyítva	<p>A mutató számítása:</p> $\text{Szakértői, szaktanácsadói, vizsgáztatói tevékenységet folytató oktatók aránya} = \frac{\text{szakértői, szaktanácsadói, vizsgáztatói tevékenységet folytató oktatók száma}}{\text{oktatók összlétszáma}} * 100$ <p>ahol</p> <ul style="list-style-type: none"> <input type="checkbox"/> szakértői, szaktanácsadói, vizsgálónői tevékenységet folytatók száma: az október 1-jén a szakértői, szaktanácsadói, vizsgáztatói tevékenységben rész vevő, teljes munkaidőben foglalkoztatott oktatók és a részmunkaidőben foglalkoztatott oktatók száma (minden oktatót egy főnek számítva, függetlenül attól, hogy milyen mértékű a részmunkaidő), <input type="checkbox"/> oktatók összlétszáma: az október 1-jén teljes munkaidőben foglalkoztatott oktatók és a részmunkaidőben foglalkoztatott oktatók száma. <p>Példa folytatása: Adott tanévben október 1-jei adatok alapján az oktatók teljes létszáma 106 fő, a szakértői, szaktanácsadói, vizsgáztatói tevékenységet folytató oktatók száma az október 1-jei adat alapján 8 fő. A mutató számítása tehát $(8 \text{ fő} / 106 \text{ fő}) * 100 = 7,5\%$.</p>		<p>Oktatók összlétszáma október 1-jén: KRÉTA.</p> <p>Szakértői, szaktanácsadói, vizsgáztatói tevékenységet folytató oktatók száma október 1-jén:</p> <p>KRÉTA vagy az intézmény saját nyilvántartása.</p>

Ssz.	Kötelezően mérendő szakképzési indikátor	Szakképzési indikátor definiálása, kiszámítása	Mire használható az indikátor, mit mutat meg?	Adatforrás
------	--	--	---	------------

24.	A szakképző intézmény nyertes pályázatainak száma és az elnyert összegek	Az indikátor az egy-egy tanévben megnyert pályázatok összegyűjtését, felsorolását teszi szükségessé. Fontos, hogy az egymást követő tanévek összeállított listáit az intézmény tanévről tanévre összehasonlítsa.	Az indikátor megmutatja, hogy az intézmény milyen aktív pályázati tevékenységet folytat, milyen módon illeszkednek a pályázati célok az intézmény célrendszeréhez, a fenntartó által biztosított forrásokon kívül milyen forrásokat tud még bevonni a gazdálkodásába.	Az intézmény nyilvántartása.
-----	--	--	---	------------------------------

INTÉZMÉNYI ÖNÉRTÉKELÉS

Önértékelési munkasablon

Intézmény neve:

Az önértékelés időpontja:

Önértékelési terület	TERVEZÉS A tervezés tükrözi az intézménynek a releváns partnerekkel közösen kialakított stratégiai jövőképét, és egyértelműen meghatározott célokat, intézkedéseket és indikátorokat tartalmaz.	
Önértékelési szempont	T1 Az intézmény által kitűzött helyi célok tükrözik az európai, országos és regionális szakképzés-politikai célokat.	
Az önértékelési szempontokhoz kapcsolódó elvárás	Intézményi működési gyakorlat leírása	
	<p>Az intézmény az európai, országos, regionális és helyi szakképzés-politikai célokra figyelembe véve stratégiai és éves célokat határoz meg, amelyek egymásra épülnek. A szakképzés jelenleg érvényben lévő európai stratégiai céljait az Európai Tanács 2020. november 24-i Ajánlása „A fenntartható versenyképességet, társadalmi méltányosságot és rezilienciát célzó szakképzésről”, az országos célokat a „Szakképzés 4.0 - A szakképzés és felnőttképzés megújításának középtávú szakmapolitikai stratégiája, a szakképzési rendszer válasza a negyedik ipari forradalom kihívásaira” című stratégia határozza meg. A regionális célok a regionális, megyei és helyi munkaerő-piaci stratégiában jelennek meg.</p> <p>A szakképzésről szóló 2019. évi LXXX. törvényben és a szakképzésről szóló törvényvégrehajtásáról szóló 12/2020. (II.7.) Kormányrendeletben tükröződnek az európai stratégiai célok és a Szakképzés 4.0 Stratégia céljai.</p> <p>Az intézmény fenti dokumentumok alapján meghatározott hosszú távú céljai a szakmai program részét képezik, valamint nyomon követhetőek az egyéb dokumentumokban: a vezetői pályázatban/vezetési programban, szervezeti és működési szabályzatban, házi-rendben, továbbképzési programban, és amennyiben releváns, a fejlesztési tervekben, alapkészség-fejlesztési tervben, a komplex pedagógiai módszer-tani fejlesztés tervében, marketing tervben, nemzetköziesítési stratégiában, digitálisoktatási stratégiában.</p> <p>Az intézmény éves tervezési dokumentumai (munkaterv, beiskolázási terv, amennyiben releváns cselekvési, illetve intézkedési terv) összhangban vannak az intézmény hosszú távú céljaival.</p> <p><i>Ennél a szempontnál azt kell megvizsgálni, hogy az intézmény a célrendszerében megfogalmazta-e a szakképzés-politikai célokkal és az intézményi sajátosságokkal összhangban a szakképzésre vonatkozó céljait, célkitűzéseit.</i></p>	
Intézményi működési gyakorlat értékelése	Százalékos /%-os érték	
	Erősségek	
	Fejlesztendő területek	
Megjegyzés:		

Önértékelési terület	TERVEZÉS A tervezés tükrözi az intézménynek a releváns partnerekkel közösen kialakított stratégiai jövőképét, és egyértelműen meghatározott célokat, intézkedéseket és indikátorokat tartalmaz.	
Önértékelési szempont	T2 Az intézmény egyértelműen meghatározza a célokat és figyelemmel kíséri a megvalósulásukat. A képzéseket úgy alakítja ki, tervezi meg, hogy elérjék a kitűzött szakképzés-politikai célokat.	
Az önértékelési szemponthoz kapcsolódó elvárás	Intézményi működési gyakorlat leírása	
	<p>Az intézmény konkrét, egyértelmű és mérhető célokat, célkitűzéseket fogalmaz meg, ezzel biztosítja az értékelhetőséget és a visszacsatolást.</p> <p>A meghatározott célokhöz az intézmény önállóan vagy a fenntartóval, illetve a szakképzési centrummal egyeztetve konkrét mérőszámokat, értékelési sikerkritériumokat rendel, amelyekkel rendszeres mérés és adatgyűjtés mellett figyelemmel kíséri és értékeli a kitűzött célok elérését.</p> <p>Az intézmény stratégiai céljait lebontják a gyakorlati megvalósítás szintjére és azok megjelennek a képzések tervezésében, tartalmában, módszertanában és az oktatásszervezésben.</p> <p><i>Ennél a szempontnál azt kell megvizsgálni, hogy az intézmény megalapozottan és egyértelműen meghatározta-e a céljait, célkitűzéseit, és hogyan biztosítja ezek mérhetőségét.</i></p> <p><i>Vizsgálni kell továbbá, hogy a képzések és a képzési programok összhangban vannak-e a stratégiai célokkal.</i></p>	
Intézményi működési gyakorlat értékelése	Százalékos /%-os érték	
	Erősségek	
	Fejlesztendő területek	
Megjegyzés:		

Önértékelési terület	TERVEZÉS A tervezés tükrözi az intézménynek a releváns partnerekkel közösen kialakított stratégiai jövőképét, és egyértelműen meghatározott célokat, intézkedéseket és indikátorokat tartalmaz.	
Önértékelési szempont	T3 Az intézmény a helyi munkaerő-piaci és az egyéni képzési igények meghatározása érdekében konzultációt folytat a releváns partnerekkel.	
Az önértékelési szemponttal kapcsolódó elvárás		Intézményi működési gyakorlat leírása
<p>Az intézmény a célok kialakításához azonosítja a képzési igényeket megjelenítő releváns partnereit.</p> <p>A helyi munkaerő-piaci/képzési igényeket elsősorban a munkaerő-piaci partnerek (a duális képzésben együttműködő gazdasági társaságok, vállalkozások, a végzettséget foglalkoztató gazdálkodó szervezetek, a munkaerőpiac érdekképviseleti szervezetei), az ágazati képzőközpontok, az illetékes kamarák jelenítik meg, de más intézmények, szervezetek (egyetemek, tankerületi központok, általános iskolák, kulturális és sportszervezetek, egészségügyi, szociális támogató intézmények, egyéb szakmai szervezetek) is közvetíthetnek ilyen igényeket.</p> <p>Az egyéni képzési igényeket a jelenlegi vagy leendő tanulók, a szülők, a képzésben részt vevő személyek, az oktatók jelenítik meg.</p> <p>Az intézmény a helyi munkaerő-piaci igények felmérése, valamint az egyéni képzési igények feltárása érdekében konzultációt, párbeszédet folytat, valamint adatot, információt és visszajelzéseket gyűjt a releváns partnerei körében. Az adatok, információk és visszajelzések feldolgozásába és elemzésébe bevonja a releváns partnereit, kiemelten a munkatársakat.</p> <p><i>Ennél a szempontnál azt kell megvizsgálni, hogy az intézmény hogyan biztosítja a releváns partnerei részére a konzultációt, amely révén megismeri a helyi munkaerő-piaci és az egyéni képzési igényeket.</i></p> <p><i>Vizsgálni kell továbbá, hogy az intézmény hogyan azonosítja a változó helyi munkaerő-piaci és egyéni képzési igényeket, mennyire tudatos és szabályozott tevékenységek az intézményben.</i></p>		
Intézményi működési gyakorlat értékelése	Százalékos /%-os érték	
	Erősségek	
	Fejlesztendő területek	
Megjegyzés:		

Önértékelési terület	TERVEZÉS A tervezés tükrözi az intézménynek a releváns partnerekkel közösen kialakított stratégiai jövőképét, és egyértelműen meghatározott célokat, intézkedéseket és indikátorokat tartalmaz.	
Önértékelési szempont	T4 Az intézmény egyértelműen meghatározott és átlátható minőségirányítási rendszerrel rendelkezik. Meghatározza a minőségirányítás szervezeti kereteit és a minőségirányítással kapcsolatos felelősségi köröket.	
Az önértékelési szemponthoz kapcsolódó elvárás		Intézményi működési gyakorlat leírása
<p>Az intézmény tevékenységét minőségirányítási rendszer alapján végzi, amely minőségpolitikából, önértékelésből és az ezekre épülő beavatkozó, fejlesztő tevékenységekből áll. Az intézményi minőségirányítási rendszernek része az oktatók értékelésrendszere is. Az intézmény a minőségpolitikában megalkotja a küldetését, és a jövőképét, és azokhoz kapcsolódóan stratégiai célokat és minőségcélokat határoz meg. A minőségpolitikában és a kapcsolódó minőségcélokban kinyilvánítja a minőségirányítás és a minőségfejlesztés iránti vezetői és intézményi elkötelezettséget, valamint meghatározza a minőségirányítási rendszer működtetésének szervezeti kereteit, ezen belül azt, hogyki miért felelős.</p> <p>Az intézmény a szervezeti és működési szabályzatban, és a munkaköri leírásokban rögzíti az intézmény szervezeti egységei és a teljes munkatársi kör minőségirányítással kapcsolatos felelősségét és feladatait.</p> <p><i>Ennél a szempontnál azt kell megvizsgálni, hogy az intézmény a vonatkozó jogszabályi követelményeknek és az ágazati irányítás által biztosított módszertani támogatásnak megfelelően alakította-e ki a minőségirányítási rendszerét.</i></p> <p><i>Vizsgálni kell továbbá, hogy egyértelműen meghatározták-e az intézmény minőség- politikai céljait, ehhez kapcsolódóan a minőségirányítás szervezeti kereteit és a munkatársak minőségirányítással kapcsolatos feladatait, felelősségét.</i></p>		
Intézményi működési gyakorlat értékelése	Százalékos /%-os érték	
	Erősségek	
	Fejlesztendő területek	
Megjegyzés:		

Önértékelési terület	TERVEZÉS A tervezés tükrözi az intézménynek a releváns partnerekkel közösen kialakított stratégiai jövőképét, és egyértelműen meghatározott célokat, intézkedéseket és indikátorokat tartalmaz.	
Önértékelési szempont	T5 Az intézmény bevonja a munkatársakat az intézményi célok és tervek kialakításába.	
Az önértékelési szempontokhoz kapcsolódó elvárás		Intézményi működési gyakorlat leírása
<p>Az intézmény bevonja a munkatársakat (oktatókat, egyéb alkalmazottakat) és a duális képzőhely oktatóit az intézmény cél-meghatározási, tervezési folyamataiba, ideértve a minőségfejlesztési tevékenységek megtervezését is.</p> <p>Az intézmény vezetése a munkatársak bevonásával alkotja meg hosszú-távú és operatív terveit, kompetenciájuk szerint bevonják őket a célok megfogalmazásába.</p> <p>Az intézmény munkatársait széleskörűen bevonják az intézményi önértékelés és az azt követő fejlesztések meghatározásának, a fejlesztési célok kijelölésének és a fejlesztések megvalósításának a folyamatába.</p> <p>Az intézmény bevonja a munkatársakat az intézményi szintű döntések meghozatalába is. Az oktatói testület dönt az intézmény szakmai programjának, a duális szakirányú képzés képzési programjának, a szervezeti és működési szabályzatának, házirendjének, éves munkatervének, továbbképzési programjának elfogadásáról.</p> <p><i>Ennél a szempontnál azt kell megvizsgálni, hogy az intézmény biztosítja-e és hogyan munkatársak, különösképpen az oktatói testület tagjainak a részvételét az intézményi célok és tervek kialakításában.</i></p>		
Intézményi működési gyakorlat értékelése	Százalékos /%-os érték	
	Erősségek	
	Fejlesztendő területek	
Megjegyzés:		

Önértékelési terület	TERVEZÉS A tervezés tükrözi az intézménynek a releváns partnerekkel közösen kialakított stratégiai jövőképét, és egyértelműen meghatározott célokat, intézkedéseket és indikátorokat tartalmaz.	
Önértékelési szempont	T6 Az intézmény meghatározza a partneri körét és együttműködéseket tervez a releváns partnerekkel.	
Az önértékelési szemponthoz kapcsolódó elvárás	Intézményi működési gyakorlat leírása	
	<p>Az intézmény a szakmai programjával összhangban azonosítja a külső partnereit, és kijelöli a releváns külső partnereket. A külső partnerek körét megismertetik az intézmény munkatársaival, tanulóival és a szülőkkel.</p> <p>Az intézmény a szabályozó dokumentumaiban, terveiben szakmai-képzési együttműködési rendszert tervez és szervez más szakképző intézményekkel, a duális képzőhelyekkel, a területi kamarákkal, a munkaerő-piaci partnerekkel, a szakmai szervezetekkel, a pályaaorientációs és pályaválasztási tevékenysége során partnerként megjelenő oktatási intézményekkel, a leendő tanulókkal és szüleikkel, és meghatározza az egyespartnerekkel folytatott együttműködés tartalmát.</p> <p>Az intézmény együttműködést tervez a működési területén a többi szakképző intézménnyel a képzési kínálat kialakításában, összehangolásában és a duális szakképzés feltételeinek biztosításában.</p> <p>Az intézmény együttműködési formát alakít ki a területi munkaerő-piaci szervezetek-vel a képzési igények megismerése, a duális képzés megszervezése, a képzőhelyek szakmai támogatása, az oktatói továbbképzések terén.</p> <p>Az intézmény a nevelési és egészségnevelési program tervezése során együttműködik kulturális és sportszervezetekkel, egészségügyi, szociális támogató intézményekkel, egyéb szakmai szervezetekkel.</p> <p>Az intézmény a szakmai programjával összhangban azonosítja a belső partnereit. Az intézmény a működésével kapcsolatos döntések előkészítése, végrehajtása és ellenőrzése érdekében – jogszabályban meghatározottak szerint – megtervezi az együttműködését az oktatókkal, a tanulókkal, a kiskorú tanulók törvényes képviselőivel, a képzésben részt vevő személyekkel és a diákönkormányzattal.</p> <p><i>Ennél a szempontnál azt kell megvizsgálni, hogy az intézmény azonosítja-e és hogyan releváns külső és belső partnereit, az intézményi célok elérése érdekében milyen együttműködési rendszert alakít ki az azonosított partnerekkel és hogyan jelennek meg ezek a tervek az intézményi dokumentumokban.</i></p>	
	Százalékos /%-os érték	
	Erősségek	

Intézményi működési gyakorlat értékelése	Fejlesztendő területek	
Megjegyzés:		

Önértékelési terület	TERVEZÉS A tervezés tükrözi az intézménynek a releváns partnerekkel közösen kialakított stratégiai jövőképét, és egyértelműen meghatározott célokat, intézkedéseket és indikátorokat tartalmaz.	
Önértékelési szempont	T7 Az intézmény intézkedéseket határoz meg az adatvédelmi szabályoknak való megfelelés biztosítására.	
Az önértékelési szempontokhoz kapcsolódó elvárás		Intézményi működési gyakorlat leírása
<p>Az intézmény az adatkezelési szabályzatában meghatározza a természetes személyes adatai kezelésének, az adatokhoz való hozzáférésnek, az adatok tárolásának és továbbításának intézményi rendjét. Az adatkezelési szabályzat elkészítésénél, módosításánál az intézmény a jogszabályi előírásoknak megfelelően kikéri a képzésitanács és a diákönkormányzat véleményét.</p> <p>Az intézmény adatvédelmi szabályzata a tanuló, a képzésben részt vevő személy, az alkalmazottak szakmai oktatással összefüggésben kezelt személyes adatai mellett tartalmazza a minőségirányítási tevékenységekből (mérések, értékelések, kérdőíves megkérdezések stb.) származó adatok kezelésének szabályait is.</p> <p><i>Ennél a szempontnál azt kell megvizsgálni, hogy az intézmény rendelkezik-e adatvédelmi szabállyal, és megfelelő intézkedéseket határoz-e meg a biztonságos adat-kezelés, adattárolás és adattovábbítás biztosítására.</i></p> <p><i>Vizsgálni kell továbbá, hogy a jogszabályban előírt adatok kezelése mellett biztosítja-e a minőségirányítási tevékenységekből származó adatok kezelését, védelmét, valamint a közérdekű adatok nyilvánosságát, ezekre milyen szabályok vonatkoznak.</i></p>		
Intézményi működési gyakorlat értékelése	Százalékos /%-os érték	
	Erősségek	
	Fejlesztendő területek	
Megjegyzés:		

Önértékelési terület	MEGVALÓSÍTÁS Az intézmény a releváns partnerekkel együttműködésben összeállított terveket a kitűzött célok elérése érdekében megvalósítja.	
Önértékelési szempont	M1 Az intézmény a célok elérése érdekében megtervezett tevékenységek megvalósítását a szükséges erőforrások elosztásával biztosítja.	
Az önértékelési szemponthoz kapcsolódó elvárás		Intézményi működési gyakorlat leírása
<p>Az intézmény célrendszerében meghatározott célok koherensen megjelennek a szakmai programban és az intézmény éves terveiben. Az intézmény az éves munkatervezéshez kapcsolódóan erőforrás-tervezést végez, amely során biztosítja a szükséges szervezeti kereteket, a humán és az anyagi erőforrásokat.</p> <p>A megvalósítás során biztosítja a szükséges anyagi erőforrásokat a szakmai oktatás-hoz (közismereti oktatás, ágazati alapoktatás, szakirányú oktatás) és az intézmény működtetéséhez (infrastruktúra karbantartása, munkavédelmi és védőfelszerelések, higiénia) szükséges feltételek terén.</p> <p>A humán erőforrás-tervezésben biztosítja a munkatársak egyenletes terhelését.</p> <p><i>Ennél a szempontnál azt kell megvizsgálni, hogy az intézmény hogyan valósítja meg az erőforrások elosztását, meghatározza-e az erőforrás-elosztás alapelveit, és azok hogyan segítik az intézményi célok megvalósulását.</i></p>		
Intézményi működési gyakorlat értékelése	Százalékos /%-os érték	
	Erősségek	
	Fejlesztendő területek	
Megjegyzés:		

Önértékelési terület	MEGVALÓSÍTÁS Az intézmény a releváns partnerekkel együttműködésben összeállított terveket a kitűzött célok elérése érdekében megvalósítja.	
Önértékelési szempont	M2 Az intézmény az eltervezett intézkedések megvalósítása érdekében egyértelműen meghatározott módon támogatja a szoros szakmai együttműködésen alapuló partnerségek kialakítását, kiemelten a duális képzőhelyekkel történő együttműködést.	
Az önértékelési szempontokhoz kapcsolódó elvárás		Intézményi működési gyakorlat leírása
<p>Az intézmény a célok és a képzési eredményesség érdekében szakmai-képzési együttműködési rendszert működtet más szakképző intézményekkel, a duális képzőhelyekkel, a területi kamarákkal, a munkaerő-piaci partnerekkel, a szakmai szervezetekkel, a pályaeorientációs és pályaválasztási tevékenysége során partnerként megjelenő oktatási intézményekkel, a leendő tanulókkal és szüleikkel, és hatékony együttműködési munkaformákat működtet az egyes partnerekkel.</p> <p>Az intézmény a szakmai programjának részét képező képző szakmai vizsgára történő felkészítésében minden érdekelt fél részt vesza képzési programban meghatározottak szerint. A duális képzőhelyen folyó szakirányú oktatás keretében a tanulók értékelésében a jogszabályban és a szakmai programban rögzített szabályok alapján egységes gyakorlatot alkalmaz.</p> <p>Az intézmény együttműködik a működési területén a többi szakképző intézménnyel a képzési kínálat kialakításában, összehangolásában és a duális szakképzés feltételeinek biztosításában.</p> <p>Az intézmény együttműködik a területi munkaerő-piaci szervezetekkel a képzési igényekmegismerésében, a duális képzés működtetésében, a képzőhelyek támogatásában, a gazdasági partnereivel a szakmai oktatói továbbképzések megvalósításában.</p> <p>Az intézmény a nevelési és egészségnevelési program megvalósítása során együttműködik kulturális és sportszervezetekkel, egészségügyi, szociális támogató intézményekkel, egyéb szakmai szervezetekkel.</p> <p><i>Ennél a szempontnál azt kell megvizsgálni, hogy az intézmény hogyan működteti a partnerekkel folytatott szakmai együttműködések szervezeti kereteit, milyen gyakorlati megoldásokat alkalmaz a partneri együttműködések területén, milyen munkamegosztást, egyéni feladatokat határoz meg, és azok mennyire támogatják az intézményi célok elérését. Vizsgálni szükséges az alkalmazott gyakorlat kiterjedését, a teljes partneri kör bevonását.</i></p>		
Intézményi működési gyakorlat értékelése	Százalékos /%-os érték	
	Erősségek	
	Fejlesztendő területek	

Megjegyzés:

Önértékelési terület	MEGVALÓSÍTÁS Az intézmény a releváns partnerekkel együttműködésben összeállított terveket a kitűzött célok elérése érdekében megvalósítja.	
Önértékelési szempont	M3 Az intézményben a képzési célok elérése érdekében megvalósul az oktatók együttműködése.	
Az önértékelési szempontoz kapcsolódó elvárás		Intézményi működési gyakorlat leírása
<p>Az intézmény oktatói a szakmai program, illetve a duális képzőhelyekkel egyeztetett képzési program alapján, közösen végzik az oktatási tevékenységüket.</p> <p>Az intézmény a képzési célok elérése érdekében működteti az oktatók (egy osztályban tanító oktatók, szakmai oktatók, projekteket megvalósító oktatók) együttműködési rendszerét, közös szabályokat alkalmaz a pedagógiai tervezésben, a tanulók értékelésében, működteti a szakmai-képzési belső együttműködést, a belső tudásmegosztást. Az oktatók munkatervben rögzített munkaközösségi értekezleteken, projekttertekezleteken történő egyeztetések alapján, a képzési és kimeneti követelmények, a programtervek, a szakmai program figyelembevételével készítik el a projektterveket, tanmeneteket.</p> <p>A projektek megvalósításában a szakmai és a közismereti oktatók egyaránt részt vesznek.</p> <p>A tanulók versenyfelkészítése és felzárkóztatása az oktatók együttműködésével valósul meg.</p> <p><i>Ennél a szempontnál azt kell megvizsgálni, hogy az intézmény hogyan alakítja ki és működteti az oktatók közötti együttműködés kereteit, és az intézményi célok elérése érdekében hogyan valósul meg az oktatók közötti szakmai együttműködés, az intézmény hogyan támogatja, ösztönzi ezt.</i></p>		
Intézményi működési gyakorlat értékelése	Százalékos /%-os érték	
	Erősségek	
	Fejlesztendő területek	
Megjegyzés:		

Önértékelési terület	MEGVALÓSÍTÁS Az intézmény a releváns partnerekkel együttműködésben összeállított terveket a kitűzött célok elérése érdekében megvalósítja.	
Önértékelési szempont	M4 Az intézményben az intézményi célokkal összhangban működik az oktatók továbbképzési rendszere.	
Az önértékelési szempontoz kapcsolódó elvárás		Intézményi működési gyakorlat leírása
<p>Az intézmény az oktatók továbbképzése céljából hosszútávú továbbképzési programot és ez alapján éves beiskolázási tervet készít. A továbbképzési programot az intézmény szakmai programjának, szakmaszerkezetének, a fejlesztési terveinek, a korszerű szakképzési tartalmaknak és a szakképzési releváns módszertanoknak megfelelően, az intézményi célok figyelembevételével tervezik és valósítják meg.</p> <p>A továbbképzések tervezésében és megvalósításában az intézmény szakmai fejlesztési igénye mellett figyelembe veszik az oktatói értékelés eredményeit és az intézményi célokat támogató egyéni oktatói kompetenciák fejlesztésére irányuló képzési szükségleteket és igényeket.</p> <p>Az éves beiskolázási tervben biztosítják az egyenletes továbbképzési terhelést, annak érdekében, hogy megvalósuljon az oktatók jogszabályban meghatározott négyévenként legalább hatvan óra továbbképzése.</p> <p>A szakirányú oktatásban oktatott tantárgy oktatójának továbbképzése esetén a továbbképzés elsősorban vállalati környezetben vagy képzőközpontban történik, amelynek célja, hogy az oktatók új technológiákat, eljárásokat, anyagokat ismerjenek meg, piacképes szakmai tudást szerezzenek, új eljárásokat, módszereket ismerjenek meg és beépítsék azokat a szakképzési gyakorlatukba.</p> <p>A továbbképzésben részt vevők rendszeresen tájékoztatják az érintetteket, köztük a szakirányú oktatásban részt vevő többi érintettet, a továbbképzéseken tapasztaltokról. Az intézmény értékeli a továbbképzések eredményességét, biztosítja a megszerzett tudás belső továbbadását.</p> <p><i>Ennél a szempontnál azt kell megvizsgálni, hogy az intézmény hogyan alakítja ki és működteti az oktatók továbbképzési rendszerét, az intézmény mindenkori céljaival összhangban hogyan méri fel, értékeli az oktatók szakmai tudását és képességeit, és hogyan támogatja az oktatók képzettségének növelését, egyéni kompetenciafejlesztését.</i></p> <p><i>Vizsgálni kell azt is, hogyan készíti az intézmény a továbbképzési programot és az éves beiskolázási tervet, hogyan veszi ennélfelül figyelembe az oktatók szakmai felkészültségének és szakmai munkájának értékeléséből adódó egyéni fejlesztési célokat. Vizsgálni kell továbbá, hogyan történik az intézményben a négyéves továbbképzési kötelezettség teljesítésének egyéni szintű tervezése, a továbbképzéseken szerzett tudás, tapasztalatok továbbadása.</i></p>		

Intézményi működési gyakorlat értékelése	Százalékos /%os érték	
	Erősségek	
	Fejlesztendő területek	
Megjegyzés:		

Önértékelési terület	MEGVALÓSÍTÁS Az intézmény a releváns partnerekkel együttműködésben összeállított terveket a kitűzött célok elérése érdekében megvalósítja.	
Önértékelési szempont	M5 A tanulóközpontú intézmény szakmai programja lehetővé teszi a tanulók számára, hogy elérjék az elvárt tanulási eredményeket, valamint hogy aktívan részt vegyenek a tanulási folyamatban.	
Az önértékelési szempontokhoz kapcsolódó elvárás	Intézményi működési gyakorlat leírása	
	<p>Az intézmény a közismereti kerettantervek, a képzési és kimeneti követelmények és a programtervek alapján, a helyi igények figyelembevételével kialakítja a szakmai programját, amely tartalmazza az oktatás-képzés folyamatában alkalmazott oktatási, nevelési, pedagógiai stratégiákat, a tanulási eredmény alapú megközelítést, a kimeneti követelmények által vezérelt tartalomszabályozást, továbbá a képzésben alkalmazott korszerű szakképzési releváns módszereket, munkaformákat, kiemelten a projekt módszert.</p> <p>A képzési és kimeneti követelmények alapján az intézmény képzési programja egyértelműen meghatározza az elvárt tanulási eredményeket, amelyek eléréséhez az intézmény olyan módszereket alkalmaz, amelyek a tanulókat aktív tevékenységre, a tanulási folyamatban való aktív részvételre ösztönzik (pl. projektoktatás).</p> <p>Az intézmény szakmai programja tartalmazza az egyéni tanulói képzési igényeknek való megfelelés módjait, az egyéni tanulási utak lehetőségeit, az előzetes tudás be számításának szabályait, valamint a hátrányokkal küzdő (SNI, BTMN, HH, HHH) tanulók részére ajánlott sajátos nevelési, oktatási eljárásokat.</p> <p>Az intézmény a szakmai programot rendszeresen felülvizsgálja és az értékelés alapján fejleszti azt.</p> <p><i>Ennél a szempontnál azt kell megvizsgálni, hogy az intézmény szakmai programjában megjelennek-e és hogyan a jogszabályban előírt tartalmak, hogyan alkalmazzák azokat, milyen módszereket, munkaformákat, alkalmaznak az elvárt tanulási eredmények elérése érdekében, illetve azt, hogy az intézmény hogyan biztosítja a tanulószámára az egyéni haladás lehetőségeit.</i></p> <p><i>Vizsgálni kell továbbá, hogyan történik a szakmai program felülvizsgálata, hogyan vonják be ebbe a duális képzőhelyeket, és a felülvizsgálat során hogyan jelennek meg a szakmai programban a gazdaság helyi igényei.</i></p>	
Intézményi működési gyakorlat értékelése	Százalékos /%os érték	
	Erősségek	
	Fejlesztendő területek	
Megjegyzés:		

Önértékelési terület	MEGVALÓSÍTÁS Az intézmény a releváns partnerekkel együttműködésben összeállított terveket a kitűzött célok elérése érdekében megvalósítja.	
Önértékelési szempont	M6 Az intézmény érvényes, pontos és megbízható módszereket alkalmaz a tanulók tanulási eredményeinek az értékelésére.	
Az önértékelési szempontoz kapcsolódó elvárás		Intézményi működési gyakorlat leírása
<p>Az intézmény szakmai programja tartalmazza az oktatásnevelésképzés folyamatában alkalmazott értékelési eljárásokat, a tanulmányok alatti vizsgák részeit, annak követelményrendszerét, és egyértelműen leírja a továbbhaladás minimumkövetelményeit. A gyakorlatban működtetett értékelési eljárásokban érvényesül a kimenetszabályozás, a tanulási eredmény alapú megközelítés és a vizsgáztatás során is alkalmazandó portfólió módszere.</p> <p>A képzési programban a duális képzőhelyekkel egyeztetve meghatározzák az értékelés módszereit, eljárásrendjét, szabályait, amelyekkel pontosan és megbízhatóan tudják a képzőhelyekkel közösen értékelni a tanulók elért tanulási eredményeit.</p> <p>Az értékelés módszereit, eljárásrendjét, szabályait a tanulókkal ismertetik.</p> <p><i>Ennél a szempontnál azt kell megvizsgálni, hogy az intézmény egyértelműen meghatározza-e és hogyan a tanulók értékelésének a módszereit, kiemelten az egyének tanulási eredményeinek az értékelésére alkalmas módszereket, az értékelés eljárás rendjét, kialakításuk során hogyan vonja be a duális képzőhelyeket, és az elvárásokat hogyan ismertetik meg a tanulókkal.</i></p> <p><i>Vizsgálni kell azt is, hogy az intézményben hogyan alkalmazzák a szakmai programban meghatározott és leírt értékelési módszereket, eljárásokat.</i></p>		
Intézményi működési gyakorlat értékelése	Százalékos /%os érték	
	Erősségek	
	Fejlesztendő területek	
Megjegyzés:		

Önértékelési terület	MEGVALÓSÍTÁS Az intézmény a releváns partnerekkel együttműködésben összeállított terveket a kitűzött célok elérése érdekében megvalósítja.	
Önértékelési szempont	M7 Az intézmény a digitális technológiák és az online tanulási eszközök használatával ösztönzi az innovációt a tanítási és tanulási tartalmak és módszerek terén, az iskolában és a duális képzőhelyen egyaránt.	
Az önértékelési szempontokhoz kapcsolódó elvárás		Intézményi működési gyakorlat leírása
<p>Az intézmény biztosítja a digitális oktatás feltételrendszerét a digitális tartalom, az oktatói tudás és az infrastruktúra területén.</p> <p>Az intézmény szakmai programjában és azon belül kiemelten a képzési programban megjelennek az ágazati alap és a szakmai vizsgák sikeres teljesítéséhez szükséges, gyakorlatban alkalmazható digitális tudástartalmak.</p> <p>Az intézményben az alapvető informatikai felszereltség mellett a duális képzőhelyekbevonásával a képzésben megjelennek az adott ágazatban jellemző digitális hardverek és szoftverek, a termelésben és a szolgáltatásban alkalmazott legkorszerűbb megoldások és eszközök.</p> <p>Az intézmény ösztönzi és támogatja a digitális tananyagtartalmak fejlesztését és használatát az oktatók körében és a duális képzőhelyeken egyaránt.</p> <p>A digitális technológiák és az online tanulási eszközök használatát az oktatói értékelésben is értékelik, figyelembe veszik a fejlesztési irányok meghatározásánál, a továbbképzési lehetőségek biztosításánál.</p> <p><i>Ennél a szempontnál azt kell megvizsgálni, hogy az intézmény rendelkezik-e digitálisoktatási stratégiával, illetve hogyan biztosítja az intézmény a digitális oktatás felé telrendszerét: a digitális tartalom, az oktatói tudás és az infrastruktúra területén.</i></p> <p><i>Vizsgálni kell azt is, hogy a duális képzőhelyeket hogyan vonják be a termelésben és a szolgáltatásban alkalmazott korszerű digitális eszközök, szoftverek intézményi megismertetésébe, valamint hogy az oktatókat hogyan ösztönzik a digitális tananyagok fejlesztésére, a digitális tartalmak, módszerek és eszközök használatára.</i></p>		
Intézményi működési gyakorlat értékelése	Százalékos /%os érték	
	Erősségek	
	Fejlesztendő területek	
Megjegyzés:		

Önértékelési terület	MEGVALÓSÍTÁS Az intézmény a releváns partnerekkel együttműködésben összeállított terveket a kitűzött célok elérése érdekében megvalósítja.	
Önértékelési szem-pont	M8 Az intézmény stratégiai céljainak szem előtt tartásával kiemelt figyelmet fordít a különleges bánásmódot igénylő és kompetenciahiányos tanulók előrehaladásának elősegítésére, munkaerőpiaci érvényesülésük támogatására	
Az önértékelési szemponthoz kapcsolódó elvárás		Intézményi működési gyakorlat leírása
<p>Az intézmény ösztönzi a különleges bánásmódot igénylő és kompetenciahiányokkal küzdő fiatalok jelentkezését.</p> <p>Az intézmény lehetőséget biztosít a tanulók hátrányainak leküzdésére, kompenzálására; alap-, szakmai és a munkaerő-piacon elvárt kompetenciáik erősítésére.</p> <p>Az intézmény kiemelt figyelmet fordít a jelzőrendszer hatékony működtetésére az érintett diákok lakóhelye szerinti gyermekjóléti szolgálatokkal, gyámhivatalokkal, illetve a B-A-Z Megyei Pedagógiai Szakszolgálattal.</p> <p><i>Vizsgálni kell, hogy az intézmény hogyan támogatja a térség tanulási nehézségekkel küzdő, kompetenciahiánnyal rendelkező fiataljainak intézményválasztását.</i></p> <p><i>Vizsgálni kell továbbá, hogy az intézményben hogyan valósul meg az érintett tanulók fejlesztő oktatási folyamatainak biztosítása, irányítása és szervezése.</i></p> <p><i>Vizsgálni kell azt is, hogy az intézmény együttműködése a jelzőrendszerben érintett szervezetekkel mennyire hatékony és eredményes.</i></p>		
Intézményi működési gyakorlat értékelése	Százalékos /%-os érték	
	Erősségek	
	Fejlesztendő területek	
Megjegyzés:		

Önértékelési terület	ÉRTÉKELÉS Az intézményben az eredményeket és a folyamatokat rendszeresen ellenőrzik, értékelik, és ezt mérésekkel támasztják alá.	
Önértékelési szempont	É1 Az intézmény minőségirányítási tevékenysége keretében rendszeres önértékelést végez.	
Az önértékelési szemponthoz kapcsolódó elvárás	Intézményi működési gyakorlat leírása	
	<p>A szakképzési jogszabályok alapján az intézmény minőségirányítási rendszere önértékelésre épül. Az intézmény szabályozza, ezen belül meghatározza az önértékelés szervezeti kereteit, az eljárásrendet és működteti önértékelési rendszerét, indikátorokat és mérőszközöket alkalmaz. Az intézmény rendszeres mérés és adatgyűjtés mellett legalább kétévenként átfogó önértékelést végez. Az önértékelés magában foglalja az adatok gyűjtését és felhasználását, és eljárásokat tartalmaz a belső és a külső partnerek bevonására. Az önértékelés során az intézmény erősségeket és fejlesztendő területeket határoz meg.</p> <p><i>Ennél a szempontnál azt kell megvizsgálni, hogy az önértékelés milyen szerepet tölt be az intézmény minőségirányítási és minőségfejlesztési rendszerében. Vizsgálni kell továbbá, hogy az intézmény hogyan végzi az önértékelést a jelen Önértékelési Kézi könyvben meghatározott eljárásrend alapján, valamint hogy az intézményi szabályozás és a működési gyakorlat mennyire van összhangban egymással.</i></p>	
Intézményi működési gyakorlat értékelése	Százalékos /%os érték	
	Erősségek	
	Fejlesztendő területek	
Megjegyzés:		

Önértékelési terület	ÉRTÉKELÉS Az intézményben az eredményeket és a folyamatokat rendszeresen ellenőrzik, értékelik, és ezt mérésekkel támasztják alá.	
Önértékelési szempont	É2 Az intézmény az önértékelés keretében méri és értékeli a stratégiai és a minőségcélok megvalósulását, a szakképzési indikátorokat, a partnerek igényét, elégedettségét, a szabályozott folyamatok eredményességét, a cselekvési terv végrehajtásának eredményességét, az oktatói értékelési rendszer működtetését és eredményességét.	
Az önértékelési szempontokhoz kapcsolódó elvárás	Intézményi működési gyakorlat leírása	
<p>Az intézmény évente gyűjti a szakképzési indikátorokat, vizsgálja azok trendjét, az önértékelés során vizsgálja a célkitűzések teljesülését, a tanév végi beszámolók megállapításait, az előző értékelések során elkészített cselekvési tervek megvalósulását és eredményességét.</p> <p>Az intézmény a jelen Önértékelési Kézikönyvben meghatározott folyamatmodell alapján szabályozza és működteti az intézményi folyamatokat a vezetésiirányítási, szakmaiképzési, a támogató és erőforrás folyamatterületeken. A folyamatokhoz kapcsolt indikátorokkal, a szabályozás és a működési gyakorlat összhangjának a vizsgálatával rendszeresen méri és értékeli az intézményi folyamatok működésének eredményességét.</p> <p>Az intézmény az önértékelés keretében a kétéves önértékelési ciklusonként legalább egyszer méri a szakképzési alapfeladatellátás partnereinek (tanulók, szülők, munkatársak, duális képzőhelyek, a végzett tanulókat alkalmazó gazdálkodó szervezetek) igényét és elégedettségét.</p> <p>Az önértékelés során az intézmény értékeli az oktatói értékelés helyi szabályozását, működtetését és eredményességét.</p> <p>A stratégiai és a minőségcélok megvalósulásának, a szakképzési indikátoroknak, a partneri mérések eredményeinek, a szabályozott folyamatok, a cselekvési terv, az oktatói értékelési rendszer eredményességének az önértékelése során az intézmény erősségeket és fejlesztendő területeket határoz meg.</p> <p><i>Ennél a szempontnál azt kell megvizsgálni, hogy az önértékelés során a stratégiai és a minőségcélok megvalósulásának, a szakképzési indikátoroknak, a partnerek elégedettségének, a szabályozott folyamatok, a cselekvési terv, az oktatói értékelési rendszer eredményességének a mérése és értékelése megtörténik-e, és hogyan.</i></p> <p><i>Vizsgálni kell továbbá, hogy az intézmény releváns indikátorokat és partneri méréseket alkalmaz-e a fenti területek értékelése során, és hogy az értékelés eredménye koherense az intézményi célokkal.</i></p>		

A szempont vizsgálata során ki kell térni arra is, hogy az oktatók értékelési rendszerének szabályozása, működtetése és eredményei hogyan támogatják az intézményi célok elérését.

Intézményi működési gyakorlat értékelése	Százalékos /%os érték	minőségirányítási rendszere
	Erősségek	
	Fejlesztendő területek	
Megjegyzés:		

Önértékelési terület	ÉRTÉKELÉS Az intézményben az eredményeket és a folyamatokat rendszeresen ellenőrzik, értékelik, és ezt mérésekkel támasztják alá.	
Önértékelési szempont	É3 Az intézmény önértékelése kiterjed az intézmény digitális felkészültségének és környezeti fenntarthatóságának a felmérésére és értékelésére is.	
Az önértékelési szempontokhoz kapcsolódó elvárás		Intézményi működési gyakorlat leírása
<p>Az intézmény méri és értékeli a digitális felkészültséget a vezetők, a munkatársak és a tanulók körében. A digitális felkészültség értékeléséhez felhasználja az indikátorokat, a partneri mérési eredményeket, vizsgálja az alkalmazott digitális stratégiát, módszertant, az intézmény infrastrukturális feltételrendszerét.</p> <p>Az intézmény a környezeti fenntarthatóság értékelése érdekében vizsgálja a fenntartható fejlődés követelményeinek, a környezettudatosságnak, a környezetvédelmi szempontoknak és intézkedéseknek a megjelenését az oktatás és képzés, és az intézményi működés területén.</p> <p>Az intézmény a digitális felkészültségének és a környezeti fenntarthatóságának az önértékelése során erősségeket és fejlesztendő területeket határoz meg.</p> <p><i>Ennél a szempontnál azt kell megvizsgálni, hogy az önértékelés során az intézmény digitális felkészültségének és környezeti fenntarthatóságának a mérése és értékelése megtörténik-e, és hogyan.</i></p> <p><i>Vizsgálni kell továbbá, hogy az intézmény releváns indikátorokat és partneri méréseket alkalmaz-e a digitális felkészültségének és a környezeti fenntarthatóságának az értékelése során, és hogy az értékelés eredménye koherense az intézményi célokkal.</i></p>		
Intézményi működési gyakorlat értékelése	Százalékos /%os érték	
	Erősségek	
	Fejlesztendő területek	
Megjegyzés:		

Önértékelési terület	ÉRTÉKELÉS Az intézményben az eredményeket és a folyamatokat rendszeresen ellenőrzik, értékelik, és ezt mérésekkel támasztják alá.	
Önértékelési szempont	E4 Az intézményben a stratégiai célok elérése érdekében korai jelzőrendszer működik.	
Az önértékelési szempontokhoz kapcsolódó elvárás		Intézményi működési gyakorlat leírása
<p>Az intézmény a korai iskolaelhagyás megelőzése érdekében folyamatosan gyűjti a releváns adatokat (pl. a tanulókra vonatkozó lemorzsolódási és a hiányzási adatokat, az ágazati alapvizsga, a szakmai vizsga, az érettségi vizsga eredményeit). Az értékeléshez felhasználja a KRÉTA rendszer korai jelzőrendszereit. Az intézmény elemzi az országos tanulói kompetenciamérés eredményeit. Az intézmény kiemelt stratégiaicéljai alapján (pl. beiskolázási tevékenység, duális képzés, felnőttek oktatása) további korai figyelmeztető jelzéseket határoz meg és nyomon követi azok alakulását. Mindezek figyelembevételével, a korai jelzőrendszer alapján azonosítja a fejlesztendő területeket és fejlesztéseket indít.</p> <p><i>Ennél a szempontnál azt kell megvizsgálni, hogy az intézmény hogyan használja fel a KRÉTA rendszer jelzéseit, rendszeresen azok értékelése, az értékelés kiterjed-e a teljes érintett oktatói körre és hogy az értékelések eredményei kapcsolódnak-e az intézményi fejlesztő tevékenységekhez. Vizsgálni kell azt is, hogy az intézmény milyen további korai jelzéseket vesz figyelembe, és a céljainak elérése érdekében hogyan használja fel azokat, hogyan reagál rájuk.</i></p>		
Intézményi működési gyakorlat értékelése	Százalékos /%os érték	
	Erősségek	
	Fejlesztendő területek	
Megjegyzés:		

Önértékelési terület	FELÜLVIZSGÁLAT (visszacsatolás, fejlesztés) Az intézmény hasznosítja az értékelés és a felülvizsgálat eredményeit, megvalósítja a szükséges visszacsatolásokat és fejlesztéseket.	
Önértékelési szempont	F1 Az intézmény az önértékelés és a külső értékelés eredményeit megvitatja a releváns partnerekkel, felhasználja a szakmaipedagógiai munka folyamatos fejlesztésére, megfelelő cselekvési tervet állít össze.	
Az önértékelési szempontokhoz kapcsolódó elvárás		Intézményi működési gyakorlat leírása
<p>Az intézmény az önértékelés és a külső értékelés eredményeit megvitatja a releváns partnerekkel, kiemelten az oktatói testülettel.</p> <p>Az intézmény az önértékelés és a külső értékelés során meghatározott fejlesztendő területek alapján az intézményi célok figyelembevételével fejlesztési célokat határoz meg, amelyekhez cselekvési terveket készít. A fejlesztések kijelölésébe, a cselekvésitervek elkészítésébe és végrehajtásába bevonja a releváns partnereit, kiemelten a duális képzőhelyeket, a végzett tanulókat alkalmazó gazdálkodó szervezeteket.</p> <p>Az intézmény erőforrásokat biztosít a cselekvési tervek végrehajtásához, azok teljesülését rendszeresen értékeli. A visszacsatolási mechanizmus alapján nyomon követhető az önértékelést és a külső értékelést követő fejlesztések beépülése a szakmai pedagógiai munkába és az intézményi működésbe.</p> <p><i>Ennél a szempontnál azt kell megvizsgálni, hogy az intézmény miként alkalmazza az intézmény fejlesztésénél az EQAVET Minőségbiztosítási Ciklus „Felülvizsgálat, fejlesztés” elemét. Azt kell tehát megvizsgálni, hogy hogyan elemzik, értékelik és használják fel az önértékelés és a külső értékelés során megállapított erősségeket és fejlesztendő területeket, a fejlesztések értékelésének eredményeit a célok elérése érdekében, a szakmaipedagógiai munka és az intézményi működés folyamatos fejlesztésére, hogyan vonják be a partnereket a fejlesztendő területek, a fejlesztési célok ki jelölésébe, a cselekvési tervek elkészítésébe és végrehajtásába.</i></p>		
Intézményi működési gyakorlat értékelése	Százalékos /%os érték	
	Erősségek	
	Fejlesztendő területek	
Megjegyzés:		

Önértékelési terület	FELÜLVIZSGÁLAT (visszacsatolás, fejlesztés) Az intézmény hasznosítja az értékelés és a felülvizsgálat eredményeit, megvalósítja a szükséges visszacsatolásokat és fejlesztéseket.	
Önértékelési szempont	F2 A visszacsatolási és a felülvizsgálati eljárások támogatják az intézmény tanuló szervezetként való működését, a szakmaipedagógiai fejlesztéseket és javítják a tanulók, a képzésben résztvevő személyek esélyeit.	
Az önértékelési szempontokhoz kapcsolódó elvárás	Intézményi működési gyakorlat leírása	
	<p>A fejlesztési célok és a cselekvési tervek nyomon követhetően kapcsolódnak az önértékelési folyamathoz, az intézmény stratégiai célkitűzéseinek elérését szolgálják, elősegítik a szakképzés minőségének javítását. Az intézmény önértékelési folyamatabiztosítja az adatalapú értékelést, az erősségek és a fejlesztendő területek partnerek bevonásával történő meghatározását, a fejlesztendő területek prioritizálását, a cselekvési tervek elkészítésének szakmaiságát, a tervek eredményeinek értékelése során a visszacsatolást. Az intézmény a fenti önértékelési ciklus alkalmazásával képes tanulószervezetként működni, biztosítva a folyamatos fejlesztést.</p> <p><i>Ennél a szempontnál azt kell megvizsgálni, hogy az intézmény az önértékelés és a külső értékelés eredményeit hogyan használja fel szakmaipedagógiai fejlesztése érdekében szisztematikusan (tudatosan, rendszeresen és módszeresen) alkalmazza-e azEQAVET Minőségbiztosítási Ciklust. Vizsgálni kell továbbá, hogy az intézményi célok és a fejlesztések összhangban vannak-e egymással, a szakmaipedagógia fejlesztések hogyan támogatják a tanulókat, a képzésben résztvevő személyeket, hogyan javítják a munkaerőpiaci esélyeiket és hogyan teremtenek hozzáadott értéket az intézmény partnerei számára.</i></p>	
Intézményi működési gyakorlat értékelése	Százalékos /%os érték	
	Erősségek	
	Fejlesztendő területek	
Megjegyzés:		

Önértékelési terület	FELÜLVIZSGÁLAT (visszacsatolás, fejlesztés) Az intézmény hasznosítja az értékelés és a felülvizsgálat eredményeit, megvalósítja a szükséges visszacsatolásokat és fejlesztéseket.	
Önértékelési szempont	F3 Az intézmény széles körben és nyilvánosan hozzáférhetővé teszi az értékelés és a felülvizsgálat eredményeit.	
Az önértékelési szempontokhoz kapcsolódó elvárás	Intézményi működési gyakorlat leírása	
	<p>Az intézmény az értékelések (önértékelés, országos kompetenciamérés, partneri mérések, pályakövetés, megvalósított fejlesztések) eredményeit bemutatja a partnereknek. Az intézmény maga dönti el, hogy mely partnerek számára és hogyan, milyen formában teszi nyilvánossá az értékelések, visszajelzések eredményeit. A vonatkozó szakképzési jogszabályok értelmében azonban a külső értékelés eredményét az intézménynek kötelező a honlapján nyilvánosságra hoznia.</p> <p>Az intézmény a meghatározott fejlesztési célokat, a cselekvési terveket is hozzáférhetővé teszi a partnerei számára, azok megvalósításában számít a közreműködésükre.</p> <p><i>Ennél a szempontnál azt kell megvizsgálni, hogy az intézmény milyen módon és milyen formában biztosítja a partneri kör tájékoztatását az értékelés és a felülvizsgálat eredményeiről: mely partnerek számára milyen csatornákon keresztül, milyen fórumokon, milyen gyakorisággal, milyen felelősi rendszerben teszi elérhetővé, ismertté az értékelések, visszajelzések eredményeit.</i></p>	
Intézményi működési gyakorlat értékelése	Százalékos /%os érték	
	Erősségek	
	Fejlesztendő területek	
Megjegyzés:		

Cselekvési terv sablon

A cselekvési terv száma és megnevezése:

A cselekvési terv célja:

A cselekvési terv célértéke:

A célérték elérésének mérési módja: A projekt vezetője:

A projekt időtartama:

Cselekvési terv								
Ssz.	Feladat	Felelős	Részvevők	Erőforrások	Időtartam	Határidő	Módszer	Elvárt eredmény



Miskolci SZC Mezőcsáti Gimnázium és Szakképző Iskola
minőségirányítási rendszere



2. Az intézményi önértékelés során alkalmazandó partneri mérőeszközök

2.sz. melléklet

Oktatói kérdőív

Kérjük, gondolja végig és értékelje, hogy a felsorolt állítások közül melyik milyen mértékben igaz. Válassza ki a véleményét tükröző értéket (a legördülő menü segítségével) 0 és 4 között, ahol:

teljesen igaz = 4

általában igaz = 3

többször nem igaz = 2

egyáltalán nem igaz = 1

nincs információ = 0

A „0” megjelölést az átlagba nem számítjuk bele!

Pontos válaszai segítenek abban, hogy az intézmény munkájáról valós képet kaphassunk.

1. Az intézmény megalapozottan és egyértelműen meghatározta a céljait, célkitűzéseit, és biztosítja ezek mérhetőségét.
2. A képzések és a képzési programok összhangban vannak a stratégiai célokkal.
3. Egyértelműen meghatározták az intézmény minőségpolitikai céljait, ehhez kapcsolódóan a minőségirányítás szervezeti kereteit és a munkatársak minőségirányítással kapcsolatos feladatait, felelősségét.
4. Az intézmény biztosítja a munkatársak, különösképpen az oktatói testület tagjai részvételét az intézményi célok és tervek kialakításában.
5. Az intézmény azonosítja a releváns külső és belső partnereit, az intézményi célok elérése érdekében együttműködési rendszert alakít ki az azonosított partnerekkel, és ennek a tervezése megjelenik az intézményi dokumentumokban.
6. Az intézmény rendelkezik adatvédelmi szabályzattal, és megfelelő intézkedéseket határoz meg a biztonságos adatkezelés, adattárolás és adattovábbítás biztosítására.
7. Az intézmény a jogszabályban előírt adatok kezelése mellett biztosítja a minőségirányítási tevékenységekből származó adatok kezelését, védelmét.
8. Az intézmény megvalósítja az emberi és anyagi erőforrások elosztását, meghatározza az erőforráselosztás alapelveit, és azok segítik az intézményi célok megvalósulását.
9. Az intézmény kialakítja és működteti az oktatók közötti együttműködés kereteit, és az intézményi célok elérése érdekében megvalósul az oktatók közötti szakmai együttműködés, amelyet az intézmény támogat és ösztönöz.

10. Az intézmény kialakítja és működteti az oktatók továbbképzési rendszerét, az intézmény mindenkorai céljaival összhangban felméri, értékeli az oktatók szakmai tudását és képességeit, és támogatja az oktatók képzettségének növelését, egyéni kompetenciafejlesztését.
11. Az intézmény továbbképzési programot és éves beiskolázási tervet készít, amelyben figyelembe veszi az oktatók szakmai felkészültségének és szakmai munkájának értékeléséből adódó egyéni fejlesztési célokat.
12. Az intézményben a továbbképzéseken szerzett tudás, tapasztalatok továbbadása megtörténik.
13. Az intézményben alkalmazzák azokat a módszereket, munkaformákat, amelyek hozzájárulnak az elvárt tanulási eredmények eléréséhez.
14. Az intézmény biztosítja a tanulók számára az egyéni haladás lehetőségeit.
15. A szakmai program készítésébe, módosításába bevonják a duális képzőhelyeket, és a szakmai programban megjelennek a gazdaság helyi igényei.
16. Az intézmény a duális képzőhelyek bevonásával egyértelműen meghatározza a tanulók értékelésének a módszereit, az értékelés eljárásrendjét, és az elvárásokat megismertetik a tanulókkal.
17. Az intézményben alkalmazzák a szakmai programban meghatározott és leírt értékelési módszereket, eljárásokat.
18. Az intézmény rendelkezik digitális oktatási stratégiával, illetve biztosítja a digitális oktatás feltételrendszerét a digitális tartalom, az oktatói tudás és az infrastruktúra területén.
19. A duális képzőhelyeket bevonják a termelésben és a szolgáltatásban alkalmazott korszerű digitális eszközök, szoftverek megismertetésébe.
20. Az oktatókat ösztönzik a digitális tananyagok fejlesztésére, a digitális tartalmak, módszerek és eszközök használatára.
21. Az önértékelés fontos szerepet tölt be az intézmény minőségirányítási és minőségfejlesztési rendszerében.
22. Az oktatók értékelési rendszerének szabályozása, működtetése és eredményei támogatják az intézményi célok elérését.
23. Az intézmény partneri méréseket alkalmaz a környezeti fenntarthatóságának az értékelése során, és az értékelés eredménye koherens az intézményi célokkal.
24. Elemzik, értékelik és felhasználják az önértékelés és a külső értékelés során megállapított erősségeket és fejlesztendő területeket, a fejlesztések értékelésének eredményeit a célok elérése érdekében, a szakmaipedagógiai munka és az intézményi működés folyamatos fejlesztésére.
25. Bevonják a partnereket a fejlesztendő területek, a fejlesztési célok kijelölésébe, valamint a cselekvési tervek elkészítésébe és végrehajtásába.
26. Az intézmény az önértékelés és a külső értékelés eredményeit felhasználja a szakmaipedagógiai munka fejlesztése érdekében.
27. Az intézmény működése során törekszik a fenntarthatóság elvének érvényesítésére.

28. A fenntartható, környezettudatos gondolkodás a képzési tartalmakban, tanulói programokban előtérbe került.
29. Az iskola biztosítja a digitális hozzáférést az oktatók és a tanulók részére, korszerű digitális módszereket alkalmaznak az iskolai és az otthoni tanulásban.
30. Az intézmény ösztönzi az oktatókat az oktatást segítő digitális tartalmak létrehozására, virtuális tanulási környezet alkalmazására.

3.sz. melléklet

Tanulói kérdőív

Kérjük, gondolja végig és értékelje, hogy a felsorolt állítások közül melyik milyen mértékben igaz. Válassza ki a véleményét tükröző értéket (a legördülő menü segítségével) 0 és 4 között, ahol:

teljesen igaz = 4

általában igaz=3

többnyire nem igaz = 2

egyáltalán nem igaz = 1

nincs információ= 0

A „0” megjelölést az átlagba nem számítjuk bele!

Pontos válaszai segítenek abban, hogy az iskola munkájáról valós képet kaphassunk.

1. Az iskola rendszeresen tájékoztat (például a diákönkormányzaton, osztályfőnökön keresztül) a tanév feladatairól és ezek megvalósulásáról.
2. Olyan szakmák oktatását indítja az iskola, amelyekkel a végzést követően könnyen el lehet helyezkedni a térségben.
3. Az iskola figyelembe veszi a tanulók véleményét, javaslatait (pl. működtet diákönkormányzatot).
4. A tanulók részt vehetnek fejlesztő órákon, védőnő, pszichológus, gyógypedagógus, gyógytestnevelő vagy egyéb előadók által tartott foglalkozásokon.
5. Az iskola eredményesen segíti a tanulmányaikban lemaradó tanulókat.
6. Az iskola lehetőséget teremt a tehetség kibontakoztatására.
7. Az iskola lehetőséget biztosít a tanórán kívüli tevékenységekre (szabadidős tevékenységek).
8. Az iskola nagy hangsúlyt fektet a vizsgákra (ágazati alapvizsgára, érettségi vizsgára, szakmai vizsgára) történő felkészítésre.
9. Az iskolában alkalmazzák a projektoktatást.
10. Az iskolában változatos módszereket alkalmaznak, mint pl. csoportmunka, számítógéppel végzendő feladatok, szemléltetés, magyarázat stb.
11. Az iskola az elsajátítandó szakmai tartalmak kialakítása során figyelembe veszi azoknak a vállalkozásoknak a véleményét, ahol a tanulók munkaszerződéssel tanulnak.
12. Az iskola egyértelműen meghatározza a tanulók értékelésének a módszereit, az értékelés eljárásrendjét, amelyeket megismertetnek a tanulókkal.
13. Az oktatók azonos elvek mentén kialakított értékelési módszereket, eljárásokat alkalmaznak.

14. Az iskola biztosítja a digitális oktatás feltételrendszerét a digitális tartalom, az oktatói tudás és az eszközpark területén.
15. A vállalkozások (kiemelten azok, ahol a tanulók munkaszerződéssel tanulnak) az iskolában vagy a vállalkozásnál bemutatják a legmodernebb eszközöket, technológiákat, digitális eszközöket, szoftvereket.
16. Az iskola nagy hangsúlyt fektet arra, hogy a tanulók digitális felkészültsége megfelelő legyen.
17. Az iskola nagy hangsúlyt fektet a környezeti fenntarthatóságra, és erre ösztönzi a tanulókat is, illetve nagy figyelmet fordít arra, hogy a tanulók tudása fejlődjön a fenntarthatóság terén.
18. Az iskola az energiatakarékosságot és a környezettudatosságot érvényesíti minden területen (pl. hulladékminimalizálás, szelektív hulladékgyűjtés, modern világítás, zöld növények, szellőzés, energiatakarékosság, az anyagok újrahasznosítható papírra való nyomtatása).
19. Az iskola hatékony pályaorientációs és pályaválasztási tevékenységet folytat.

4.sz. melléklet

Szülői kérdőív

Kérjük, gondolja végig és értékelje, hogy a felsorolt állítások közül melyik milyen mértékben igaz. Válassza ki a véleményét tükröző értéket (a legördülő menü segítségével) 0 és 4 között, ahol:

teljesen igaz = 4

általában igaz=3

többnyire nem igaz = 2

egyáltalán nem igaz = 1

nincs információ= 0

A „0” megjelölést az átlagba nem számítjuk bele!

Pontos válaszai segítenek abban, hogy az iskola munkájáról valós képet kaphassunk.

1. Az iskola rendszeresen tájékoztat az osztályfőnökön, szülői munkaközösségen keresztül a tanév feladatairól, és ezek megvalósulásáról.
2. Olyan képzéseket indít az iskola, amelyekkel a végzést követően könnyen el lehet helyezkedni a térségben.
3. Az iskola megfelelő tájékoztatást ad a duális (munkahelyi) képzésről, a tanulók képzési lehetőségeiről.
4. Az iskola eredményesen segíti a tanulmányaikban lemaradó tanulókat.
5. Az iskola lehetőséget teremt a tehetség kibontakoztatására.
6. Az iskola lehetőséget biztosít a tanórán kívüli tevékenységekre (szabadidős tevékenységek).
7. Az iskolában kiemelt oktatási cél a tanulók digitális tudásának fejlesztése.
8. Az iskola hangsúlyt fektet a tanulók környezet- és egészségtudatos nevelésére.
9. A tanulók részt vehetnek fejlesztő órákon, védőnő, pszichológus, gyógypedagógus, gyógytestnevelő vagy egyéb előadók által tartott foglalkozásokon.
10. Az iskolával való kapcsolattartás formái megfelelőek, hatékonyan biztosítják a szülők számára, hogy hozzájussanak az iskolával, duális képzőhellyel és a gyermekükkel kapcsolatos információkhoz.
11. Az oktatók egyértelműen meghatározzák a tanulók értékelésének a módszereit, az értékelés eljárásrendjét, amelyet megismertetnek a tanulókkal.
12. Az oktatók azonos elvek mentén kialakított értékelési módszereket, eljárásokat alkalmaznak.
13. A tanulók munkájának ellenőrzése rendszeres.
14. A szülők rendszeresen visszajelzést kapnak gyermekük előrehaladásáról.
15. Az iskola az energiatakarékosságot és a környezettudatosságot érvényesíti minden területen (pl. hulladékminimalizálás, szelektív hulladékgyűjtés, modern világítás,

zöld növények, szellőzés, energiatakarékosság, az anyagok újrahasznosítható papírra való nyomtatása stb.).

16. Az iskola hatékony pályaorientációs, pályaválasztási tevékenységet folytat.

5.sz. melléklet

Duális képzőhelyek kérdőíve

Kérjük, gondolja végig és értékelje, hogy a felsorolt állítások közül melyik milyen mértékben igaz. Válassza ki a véleményét tükröző értéket (a legördülő menü segítségével) 0 és 4 között, ahol:

teljesen igaz = 4

általában igaz= 3

többnyire nem igaz = 2

egyáltalán nem igaz = 1

nincs információm= 0

A „0” megjelölést az átlagba nem számítjuk bele!

Pontos válaszai segítenek abban, hogy az intézmény és az *intézményvezető* munkájáról valós képet kaphassunk.

Melyik szakképzési ágazatban kapcsolódik a szakképző intézmény képzési tevékenységéhez? Kérjük, adja meg a megfelelő ágazato(ka)!

.....

1. Az intézmény képzési szerkezete megfelel a munkaerőpiaci igényeknek, és összhangban van az intézmény stratégiai céljaival.
2. Az intézmény figyelmet fordít arra, hogy megismerje a változó helyi munkaerőpiaci és egyéni képzési igényeket.
3. Az intézmény minőségirányítási rendszert működtet.
4. Az intézmény együttműködik a duális képzőhelyekkel, megteremti annak szervezeti kereteit, a partneri együttműködések területén gyakorlati megoldásokat alkalmaz.
5. Megvalósul a (duális képzőhelyi és intézményi) oktatók közötti szakmai együttműködés, az intézmény támogatja, ösztönzi ezt.
6. Az intézmény továbbképzési programja biztosítja oktatói számára a korszerű szakmai tudás megszerzését.
7. Az intézmény együttműködik a duális képzőhellyel a tanulói értékelési rendszer kialakításában és a tanulók közös értékelésében.
8. Az intézmény biztosítja a tanulók számára a megfelelő digitális felkészülést.
9. A duális képzőhelyeket bevonják a termelésben és a szolgáltatásban alkalmazott korszerű digitális eszközök, szoftverek megismertetésébe.
10. A tanulók megfelelő tudással rendelkeznek a fenntarthatóság területén.
11. Az intézmény vezetője irányítja és szervezi az intézmény stratégiai és éves tervezési folyamatait, valamint azokban személyes feladatot vállal.

12. Az intézmény vezetője irányítja és szervezi a képzési igényeket megjelenítő partnerekkel folytatott konzultációt és információmegosztást, az együttműködés megtervezését és lebonyolítását, valamint ezekben a tevékenységekben személyes feladatot is vállal.
13. Az intézményvezető irányítja és szervezi a szakmai programban és a duális képzőhelyekkel együtt kialakított képzési programban dokumentált közös oktatási tevékenységet.
14. Az intézményvezető biztosítja a tanulók tanulási eredményeinek értékelésére vonatkozó érvényes, pontos és megbízható módszerek, eljárásrendek kialakítását és dokumentálását az oktatók és a duális képzőhelyek együttműködése mellett.
15. Az intézmény vezetője személyesen részt vesz az önértékelés és a külső értékelés eredményei alapján a fejlesztési célok, célkitűzések meghatározásában, a cselekvési tervek elkészítésében, és ebbe a munkába bevonja a partnereit.

10. melléklet

3. Intézményi folyamatok szabályozása

3.1. Vezetésiirányítási folyamatok

Vezetésiirányítási folyamatterület kötelezően szabályozandó folyamatai			
Sorszám	Folyamat elnevezése	Folyamat tartalma, kiterjedtsége	A folyamat szabályozásánál figyelembe kell venni
1.	Stratégiai tervezés	Az intézményi stratégiai célrendszer (küldetés, jövőkép, szakmai program, képzési program, képzési együttműködési rendszer) kialakításának, mérésének és felülvizsgálatának folyamata.	az országos szakképzési stratégia jogszabályok által megfogalmazott elvárásait, a partneri elvárásokat, a munkaerőpiaci adatokat és információkat, a regionális fejlesztési stratégiát, a fenntartói, tulajdonosi döntéseket, a szakmai elvárásokat, az intézmény célrendszerét, az intézmény működési környezetének szociokulturális jellemzőit, gazdasági fejlesztéseit, munkaerőpiaci trendjeit.
2.	Tanévi tervezés	Tanévi célok kijelölése, a tanévi működés megtervezése	az intézmény célrendszerét,
		Az oktatói, intézményvezetési és igazgatói értékelés terület	

Vezetésiirányítási folyamatterület kötelezően szabályozandó folyamatai			
Sor-szám	Folyamat elnevezése	Folyamat tartalma, kiterjedtsége	A folyamat szabályozásánál figyelembe kell venni
		<p>az éves munkaterv elkészítésének, az intézményi működés rendjének biztosítása, a dokumentációs és adminisztrációs rend kialakítása.</p> <p>Tantárgyfelosztás, órarend készítése.</p>	<p>az önértékelés és külső értékelés eredményeit,</p> <p>az ágazati irányítás és a fenntartó által meghatározott feladatokat,</p> <p>a tanév rendjéről szóló rendeletet,</p> <p>az intézményi SZMSZ által meghatározott szervezeti kereteket, adminisztrációs és dokumentálási szabályokat,</p> <p>a duális partneri kör elvárásait, működési feltételeit.</p>
3.	Emberi erőforrások menedzselése (kiválasztási és betanítási rend működtetése, továbbképzési rendszer működtetése)	<p>Az intézmény emberi erőforrásokkal való gazdálkodásának szabályozása, az egymáshoz kapcsolódó folyamat(ok)nak, az emberi erőforrásgazdálkodás kapcsolatrendszerének meghatározása az intézmény más szakmai folyamataival. (Lehetőség van ezen folyamat alfolyamatokra, vagy több folyamatra bontására is.)</p> <p>Az intézmény célrendszerének, a szakképzés követelményrendszerének figyelembevételével az oktatók és az egyéb alkalmazottak kiválasztási szempontjainak, a kiválasztás folyamatának a megtervezése.</p>	<p>a foglalkoztatás jogszabályi előírásait,</p> <p>a munkatársak alkalmazásának jogszabályi előírásait, a képesítési követelményeket, az oktatói értékelés elvárásait; az intézményközi együttműködés, a közös foglalkoztatás elvárásait, kereteit,</p> <p>az intézmény célrendszerét, annak a szakmaiképzési, módszertani célkitűzéseit,</p> <p>a betanítási rend intézményi hagyományait, a szervezeti struktúrát,</p> <p>a továbbképzési rendszernek az intézményi céloknak és a szakképzés tartalmi és módszertani elvárásainak megfelelően történő</p>

	<p>A betanítás során a közös intézményi értékrend, a szervezeti kultúra elemeinek és a biztonságos munkavégzés szabályainak az átadása.</p> <p>A továbbképzési rendszer működtetésében a szakképzés tartalmi és módszertani követelményeinek érvényesítése, a gazdasági szereplők és a duális partneri kör továbbképzési lehetőségeinek alkalmazása. A belső tudásátadás rendszerének, a tanulószervezet működtetési feltételeinek a szabályozása.</p>	<p>kialakítását, a meglévő és megszerzett belső tudás multiplikációjának megvalósítását, a szervezeti keretek biztosításával.</p>
--	--	---

Vezetésiirányítási folyamatterület kötelezően szabályozandó folyamatai			
Sorszám	Folyamat elnevezése	Folyamat tartalma, kiterjedtsége	A folyamat szabályozásánál figyelembe kell venni
4.	Intézményi önértékelés	<p>Az intézmény munkájának értékelése a jelen Önértékelési Kézikönyvben meghatározott szempontok és gyakoriság alapján; az intézményi önértékelés gyakoriságának, módszereinek és az értékelési eredmények felhasználásának szabályozása.</p> <p>A mérési rendszer évenkénti (tanéves és nap-tári éves indikátorok, partneri mérések) mű-</p>	<p>az önértékelési és a külső értékelési kézikönyveket, az oktatói értékelés intézményi szabályozásának elvárásait, szempontrendszerét, módszertani előírásait,</p> <p>az intézményi folyamatmodellt,</p> <p>az intézmény indikátorrendszerét, partneri méréseit,</p> <p>a minőségirányítás szervezeti kereteit,</p> <p>a célrendszer kialakításának intézményi szabályait,</p>

	<p>ködtetése, amely illeszkedik az intézményi célrendszerhez és az ahhoz kapcsolódó folyamatokhoz. A mérési rendszer alapját képezi a rendszeres kétévenkénti intézményi önértékelésnek.</p> <p>Az önértékelés lépéseinek, feladatainak, szervezeti kereteinek, ütemezésének megtervezése.</p> <p>A rendszeres felülvizsgálat, az elemzés és a beavatkozás szabályainak és az ehhez kapcsolódó hatásköri feladatoknak, valamint az intézmény külső értékelésre való felkészülésének a megtervezése.</p>	<p>az értékelések, elemzések, felülvizsgálat, beavatkozás kapcsolatrendszerét.</p>
--	---	--

3.2. Szakmaiképzési folyamatok

Szakmaiképzési folyamatterület kötelezően szabályozandó folyamatai			
Sor-szám	Folyamat elnevezése	Folyamat tartalma, kiterjedtsége	A folyamat szabályozásánál figyelembe kell venni
1.	Szakmai-képzési tervezés	<p>A szakképzés tartalmi szabályozásának megfelelően az ágazati alapoktatás és a szakirányú oktatás infrastruktúrális és humán erőforrás tervezése.</p> <p>A képzési program tervezése az ágazati és szakirányú oktatás időszakában, a duális képzőhellyel közös képzési program kialakítása.</p> <p>A képzési együttműködés tervezése a duális képzőhelyekkel, az ágazati képzőközponttal.</p> <p>Az oktatói együttműködés megtervezése a közismereti oktatók, a szakmai oktatók és a duális képzőhelyek oktatói között.</p> <p>A tanulói értékelési rendszer kialakítása a szakirányú oktatás során a duális képzőhelyekkel való együttműködés kereteiben.</p>	<p>a szakmajegyzéket,</p> <p>a képzési és kimeneti követelményeket (szakmai követelmények, vizsgáztatási követelmények),</p> <p>a programtervet,</p> <p>az intézmény szakmai programját (célrendszert, tanulói értékelés rendjét),</p> <p>az intézmény duális partneri körét,</p> <p>az ágazati képző központ, és a duális partnerek képzési munkamegosztását,</p> <p>a tanévi tervezés intézményi szabályait, az intézmény munkarendjét,</p> <p>a tantárgyfelosztást, az órarend készítés intézményi szabályait.</p>

Szakmaiképzési folyamatterület kötelezően szabályozandó folyamatai			
Sor-szám	Folyamat elnevezése	Folyamat tartalma, kiterjedtsége	A folyamat szabályozásánál figyelembe kell venni
2.	Pályaorientáció, beiskolázás, tanuló felvétel	<p>Az intézmény beiskolázási folyamatának, ezen belül az intézményi beiskolázási marketing tevékenységnek, a papíralapú, illetve online kiadványok készítésének, a rendezvények szervezésének, a szakmai bemutatók, nyílt napok, sajtómegjelenések, szakmai versenyek szervezésének, a felnőttek oktatása ügyfélszolgálati tevékenységének a szabályozása.</p> <p>A beiskolázási eljárás jogszabály szerinti megvalósítási folyamatának, szervezeti kereteinek, időtervének, adminisztrációs feladatainak a meghatározása.</p> <p>A folyamatban a jogszabályi döntési pontok meghatározása.</p>	<p>képzési profilját és az engedélyezett beiskolázási létszámát, a felvételi eljárás szabályait,</p> <p>a felnőttek felnőttképzési szerződés keretében folyó oktatásának előírásait, szabályait, a tanév rendjét,</p> <p>az intézményi humán erőforrás és infrastrukturális kapacitásokat,</p> <p>a duális partneri kör képzési lehetőségeit, részvételét a pályaorientációban.</p>

Szakmaiképzési folyamatterület kötelezően szabályozandó folyamatai			
Sor-szám	Folyamat elnevezése	Folyamat tartalma, kiterjedtsége	A folyamat szabályozásánál figyelembe kell venni
3.	Oktatók szakmai-képzési együttműködése	<p>Az oktatók együttműködésére vonatkozó szervezeti, szakmai keretek kialakítása, az ezekkel kapcsolatos követelmények megfogalmazása.</p> <p>A megfogalmazott közös követelmények vonatkoznak az egy osztályban, képzési csoportban tanítók közösségére, a szakmai munkaközösségek együttműködésére, a szakképzésben együttműködő oktatókra, a tantermi oktatásban résztvevő közismereti oktatókra, a szakmai oktatókra, a belső és külső gyakorlóhelyek oktatóira és a kollégiumi oktatókra.</p> <p>Az intézmény más intézmények oktatóival való képzési és szakmai együttműködésének szabályozása.</p>	<p>az intézmény szervezeti felépítését, a szabályozott feladat és hatásköröket,</p> <p>a szakképzési centrumok keretében működő szakképző intézmény esetében a közös együttműködési szabályokat,</p> <p>a szakmai program, képzési program tartalmi szabályozásait, módszertani elvárásait az oktatói együttműködés szempontjából,</p> <p>az intézmény szervezeti kultúráját,</p> <p>az együttműködési hagyományokat, az ezzel kapcsolatos partneri elégedettséget, elvárásokat.</p>

Szakmaiképzési folyamatterület kötelezően szabályozandó folyamatai			
Sor-szám	Folyamat elnevezése	Folyamat tartalma, kiterjedtsége	A folyamat szabályozásánál figyelembe kell venni
4.	Módszertani kultúra és eszköztár működtetése, fejlesztése	<p>Az intézmény meghatározza</p> <p>a cél és feladatrendszeréhez kapcsolódó módszereket és eszköztárat,</p> <p>a módszertani kultúra fejlesztésének, az eszköztár bővítésének intézményi gyakorlatát,</p> <p>a belső módszertani tudás, tapasztalatok átadásának módszereit, szervezeti és formai kereteit,</p> <p>más intézményekkel az együttműködés rendjét a tudásátadás, a módszertani eszköztár működtetése terén,</p> <p>a szakképzés követelményeinek megfelelő tanulási útmutatók, módszertani segédletek, feladatlírások, műveleti lapok, mérőeszközök kidolgozásának, közös használatának, értékelésének és fejlesztésének rendjét az intézményen belül és a lehetőségekhez mérten azon kívül is,</p> <p>a digitális tartalomkezelés rendszerének kialakítását az intézményben.</p>	<p>az intézmény célrendszerét,</p> <p>a szakmai és a képzési programot,</p> <p>az oktatók szakmai kompetenciáit és módszertani tudását,</p> <p>a szakképzési továbbképzési kínálatot,</p> <p>a szakmai munkaközösségek feladatrendszerét, hatáskörét,</p> <p>a megvalósított módszertani továbbképzéseket és a továbbképzésekre rendelkezésekre álló forrásokat,</p> <p>a más intézményekkel, duális partnerekkel meglévő szakmai együttműködési rendszer lehetőségeit.</p>

3.3. Támogató és erőforrás folyamatok

Támogató és erőforrás folyamatterület kötelezően szabályozandó folyamatai			
Sorszám	Folyamat elnevezése	Folyamat tartalma, kiterjedtsége	A folyamat szabályozásánál figyelembe kell venni
1.	Gazdasági erőforrások biztosítása, beszerzési tevékenység működtetése	Az intézmény gazdasági erőforrásainak biztosítása, infrastruktúra, eszköz, anyag, szakmai anyag biztosításának intézményi folyamata az igény felmerülésétől a használatbavételig, jogosultságok, döntési pontok meghatározása.	<p>az intézmény gazdasági önállóságának fokából adódó specialitásokat, az intézményi együttműködési rendszer közös tevékenységeit,</p> <p>az együttműködés pénzügyi, gazdasági kereteit, az adminisztráció jogszabályi előírásait, az iratkezelés jogi és személyiségjogi szabályait,</p> <p>az intézmény pénzügyi, gazdasági szabályzatait,</p> <p>az intézmény szervezeti felépítését, munkaköri hatásköreit,</p> <p>a takarékos, ésszerű gazdálkodás követelményét.</p>

Támogató és erőforrás folyamatterület kötelezően szabályozandó folyamatai			
Sorszám	Folyamat elnevezése	Folyamat tartalma, kiterjedtsége	A folyamat szabályozásánál figyelembe kell venni
2.	Intézményi adminisztráció, KRÉTA rendszer kezelése	<p>Az intézményi oktatói adminisztráció szabályozása a feladatok, ellenőrzési pontok és a felelősségi kör meghatározásával.</p> <p>A KRÉTA rendszer használatára vonatkozó intézményi szabályok meghatározása, a szervezeti felépítésnek megfelelő jogosultságok, feladatok, felelősségi körök kialakítása.</p> <p>Az adminisztráció, a KRÉTA használat belső ellenőrzési rendszerének működtetése, az adatok felhasználása az intézményi fejlesztésekhez.</p>	<p>a jogszabályok alapján előírt iratkezelési, adatkezelési szabályokat,</p> <p>a KRÉTA rendszer kézikönyvét, működési szabályait,</p> <p>az intézményi SZMSZ feladat, hatáskör és felelősségi szabályait.</p>

Támogató és erőforrás folyamatterület kötelezően szabályozandó folyamatai			
Sorszám	Folyamat elnevezése	Folyamat tartalma, kiterjedtsége	A folyamat szabályozásánál figyelembe kell venni
3.	Panaszkezelés	<p>A panaszkezelés, ezen belül a jogszabályi kötelezettség alapján előírt jogorvoslati tevékenység, a feladatok és a hatáskörök szabályozása.</p> <p>A szülők, a tanulók, a képzésben részt vevő személyek panaszai kezelésének, az intézményen belüli döntési, tájékoztatási jogköröknek a szabályozása.</p>	a jogorvoslati eljárást szabályozó jogszabályokat, az intézmény szervezeti felépítését, az SZMSZ és a munkaköri leírások által szabályozott hatásköröket.

4. Az intézményvezető önértékelésének dokumentumai

11. melléklet

4.1. Az intézményvezetői önértékelés partneri mérőeszközei

Oktatói kérdőív az intézményvezetői önértékeléshez

Kérjük, gondolja végig és értékelje, hogy a felsorolt állítások közül melyik milyen mértékben igaz az intézmény vezetőjére vonatkozóan. Válassza ki a véleményét tükröző értéket (a legördülő menü segítségével) 0 és 4 között, ahol:

teljesen igaz = 4

általában igaz = 3

többnyire nem igaz = 2

egyáltalán nem igaz = 1

nincs információ = 0.

A „0” megjelölést az átlagba nem számítjuk bele!

Pontos válaszai segítenek abban, hogy az intézményvezető saját munkájáról valós képet kap-hasson.

1. Az intézmény vezetője irányítja, szervezi a stratégiai és az éves tervezési folyamatot és személyesen közreműködik az intézmény szakképzési céljainak meghatározásában.
2. Az intézmény vezetője a tervezés során ösztönzi az intézményi innovációkat.
3. Az intézmény vezetője a tervezési tevékenység során konkrét, megvalósítható, mérhető és reális célok megfogalmazására törekszik.
4. Az intézmény vezetője biztosítja, hogy a tervezett képzések és képzési programok a stratégiai célokkal összhangban legyenek.
5. Az intézmény vezetője irányítja, szervezi a képzési igényeket megjelenítő releváns partnerekkel folytatott konzultáció megtervezését, megszervezését és lebonyolítását, és személyes feladatot is vállal ezekben a tevékenységekben.
6. Az intézmény vezetője irányítja, szervezi a minőségirányítási rendszer kidolgozását, és személyes feladatot vállal a minőségirányítási rendszer kialakításában és működtetésében.

7. Az intézmény vezetője úgy irányítja, szervezi a minőségirányítási tevékenységet és szabályozza a minőségirányítással kapcsolatos felelősségi köröket, hogy az intézményben mindenki számára egyértelmű, kinek mi a feladata, felelőssége.
8. Az intézmény vezetője bevonja az oktatókat a tervezési munkába, az intézményi célok és tervek kialakításába.
9. Az intézmény vezetője konkrét feladatot vállal a belső és a külső partnerekkel való együttműködés formáinak tervezésében, kialakításában.
10. Az intézmény vezetője biztosítja a humán és az anyagi erőforrásokat, az azokkal való hatékony gazdálkodást az intézmény céljainak elérése érdekében.
11. Az intézmény vezetője biztosítja a munkatársak egyenletes terhelését.
12. Az intézményi célok elérése érdekében az intézményvezető megosztja feladatait vezetőtársaival, az oktatókkal és az egyéb alkalmazottakkal.
13. Az intézményvezető együttműködési rendszert működtet a duális partnerekkel, biztosítja az oktatók és a duális képzőhelyek összehangolt szakmai munkáját.
14. Az intézményvezető a sikeres partneri együttműködés biztosításához többféle kommunikációs csatornát alkalmaz.
15. Az intézményvezető ösztönzi és támogatja az oktatók együttműködését.
16. Az intézményvezető szervezi és irányítja a belső kommunikációt, az információáramlást, az értekezletek intézményi rendjét.
17. Az intézményvezető támogatja és ösztönzi a belső szakmai és módszertani tudásmegosztást, az eltérő tudással, képességekkel, készségekkel rendelkező kollégák együttműködését.
18. Az intézményvezető gondoskodik az oktatók együttműködéséről a kiemelt figyelmet igénylő tanulók támogatása terén, irányítja a korai iskolaelhagyás megelőzése érdekében történő együttműködést.
19. Az intézményvezető a továbbképzési rendszerrel biztosítja az intézményi célok és az oktatók egyéni szakmai fejlődési igényének/szakmai karriertervének az összhangját.
20. Az intézményvezető munkájában látható, hogy figyelmet fordít vezetői kompetenciáinak fejlesztésére.
21. Az intézményvezető úgy szervezi és irányítja a módszertani fejlesztést, hogy biztosítva legyenek azok az alkalmazandó módszerek, munkaformák, amelyek a tanulók aktív közreműködésére építenek és elősegítik az elvárt tanulási eredmények elérését, kiemelt figyelmet fordítva az egyéni haladás és az egyéni tanulási utak kialakításának lehetőségére.
22. Az intézményvezető biztosítja, hogy az oktatók és a duális partnerek megismerjék és alkalmazzák a tanulók tanulási eredményeinek értékelésére vonatkozó szabályokat.

23. Az intézményvezető megfelelő feltételek biztosításával támogatja a digitális tartalmak, módszerek és eszközök használatát az oktatási folyamatban.
24. Az intézményvezető a belső és külső kommunikációjában, információközlésében alkalmazza a digitális eszközöket.
25. Az intézményvezető az oktatók értékelése során méri és értékeli a digitális felkészültségüket, a digitális oktatási módszerek alkalmazását.
26. Az intézményvezető az oktatók értékelése során méri és értékeli a környezeti fenntarthatóság alapelveinek a megjelenését a tanításitanulási tevékenységekben.
27. Az intézmény vezetője kialakította az intézményi célrendszernek megfelelő korai jelzőrendszert, eredményeit ismeri és felhasználja a szakmaipedagógiai munka értékeléséhez és fejlesztéséhez.
28. Az intézmény vezetője személyesen részt vesz az önértékelés és a külső értékelés eredményei alapján a fejlesztési célok, célkitűzések meghatározásában, a cselekvési tervek elkészítésében, bevonja ebbe a munkába az oktatókat.
29. Az intézményvezető gondoskodik arról, hogy a fejlesztési célok bekerüljenek az intézményi célrendszerbe, biztosítja a megfelelő humán és infrastrukturális erőforrásokat a cselekvési tervek elkészítéséhez és végrehajtásához.
30. Az intézmény vezetője személyes szerepet vállal az oktatói értékelés eredményei alapján a fejlesztések indításában.
31. Az intézmény vezetője biztosítja, hogy széles körben és nyilvánosan hozzáférhetőek legyenek az intézményi önértékelés eredményei.
32. Az intézményvezető az oktatók értékelésének végrehajtása során biztosítja az átláthatóságot és az objektivitást.
33. Az intézményvezető oktatókra vonatkozó értékelése szakszerű, fejlesztő hatású.
34. Az intézményvezető az oktatói értékelésbe bevonja vezető munkatársait.
35. Az intézmény vezetője többféle értékelési módszer (óra/foglalkozáslátogatás, dokumentumelemzés, megfigyelés) alkalmazásával törekszik az oktatók tevékenységének átfogó értékelésére.
36. Az intézményvezető biztosítja a megfelelő erőforrásokat az oktatók cselekvési terveinek megvalósításához. A cselekvési tervekben megfogalmazott feladatok megvalósítását támogatja és nyomon követi.

4.2. Az intézményvezetői és intézményi önértékelés munkasablonjai

12. melléklet

Intézményi és intézményvezetői önértékelési szempontsor

Tervezés

Önértékelési terület	Önértékelési szempont	Az önértékelési szemponthoz kapcsolódó elvárás
<p>TERVEZÉS</p> <p>A tervezés tükrözi az intézménynek a releváns partnerekkel közösen kialakított stratégiai jövőképét, és egyértelműen meghatározott célokat, intézkedéseket és indikátorokat tartalmaz.</p>	<p>T1</p> <p>Az intézmény által kitűzött helyi célok tükrözik az európai, országos és regionális szakképzés-politikai célokat.</p>	<p>Az intézmény az európai, országos, regionális és helyi szakképzés-politikai célokat figyelembe véve stratégiai és éves célokat határoz meg, amelyek egymásra épülnek.</p> <p>A szakképzés jelenleg érvényben lévő európai stratégiai céljait az Európai Tanács 2020. november 24-i ajánlása „A fenntartható versenyképességet, társadalmi méltányosságot és rezilienciát célzó szakképzésről”, az országos célokat a „Szakképzés 4.0 - A szakképzés és felnőttképzés megújításának középtávú szakmapolitikai stratégiája, a szakképzési rendszer válasza a negyedik ipari forradalom kihívásaira” című stratégia határozza meg. A regionális célok a regionális, megyei és helyi munkaerő-piaci stratégiában jelennek meg.</p> <p>A szakképzésről szóló 2019. évi LXXX. törvényben és a szakképzésről szóló törvény végrehajtásáról szóló 12/2020. (II.7.) Kormányrendeletben tükröződnek az európai stratégiai célok és a Szakképzés 4.0 Stratégia céljai.</p> <p>Az intézmény fenti dokumentumok alapján meghatározott hosszú távú céljai a szakmai program részét képezik, valamint nyomon követhetőek az egyéb dokumentumokban: a vezetői</p>

		<p>pályázatban/vezetési programban, szervezeti és működési szabályzatban, házirendben, továbbképzési programban, és amennyiben releváns, a fejlesztési tervekben, alapkészség-fejlesztési tervben, a komplex pedagógiai módszertani fejlesztés tervében, marketing tervben, nemzetköziesítési stratégiában, digitális oktatási stratégiában.</p> <p>Az intézmény éves tervezési dokumentumai (munkatervek, beiskolázási terv, amennyiben releváns cselekvési illetve intézkedési tervek) összhangban vannak az intézmény hosszú távú céljaival.</p> <p><i>Ennél a szempontnál azt kell megvizsgálni, hogy az intézmény vezetője a jogszabályokra alapozva hogyan irányítja, szervezi az intézmény stratégiai és éves tervezési folyamatait, a szakképzésre vonatkozó célok meghatározását, az intézményi innováció ösztönzését és azokban milyen személyes feladatokat vállal.</i></p> <p><i>Vizsgálni kell továbbá, hogy a vezetési programjában megfogalmazott célok között megjelennek-e a szakképzés-politikai célok, valamint hogy a vezetési program célrendszere összhangban van-e az intézmény stratégiai céljaival.</i></p>
--	--	--

	<p>T2</p> <p>Az intézmény egyértelműen meghatározza a célokat és figyelemmel kíséri a megvalósulásukat.</p> <p>A képzéseket úgy alakítja ki, tervezi meg, hogy elérjék a kitűzött szakképzés-politikai célokat.</p>	<p>Az intézmény konkrét, egyértelmű és mérhető célokat, célkitűzéseket fogalmaz meg, ezzel biztosítja az értékelhetőséget és a visszacsatolást.</p> <p>A meghatározott célokhoz az intézmény önállóan vagy afenttartóval, illetve a szakképzési centrummal egyeztetve konkrét mérőszámokat, értékelési sikerkritériumokat rendel,</p>
--	--	---

		<p>amelyekkel rendszeres mérés és adatgyűjtés mellett figyelemmel kíséri és értékeli a kitűzött célok elérését.</p> <p>Az intézmény stratégiai céljait lebontják a gyakorlati megvalósítás szintjére és azok megjelennek a képzések tervezésében, tartalmában, módszertanában és az oktatás-szervezésben.</p> <p><i>Ennél a szempontnál azt kell megvizsgálni, hogy az intézmény vezetője hogyan irányítja, szervezi a célok egyértelmű és megalapozott meghatározását és azok mérhetőségének biztosítását, és mindezekben milyen személyes feladatot vállal.</i></p> <p><i>Vizsgálni kell továbbá, hogy az intézmény vezetője hogyan irányítja és szervezi a képzések és a képzési programok stratégiai célokkal való összhangját, és ebben milyen személyes feladatot vállal.</i></p>
	<p>T3 Az intézmény a helyi munkaerő-piaci és az egyéni képzési igények meghatározása érdekében konzultációt folytat a releváns partnerekkel.</p>	<p>Az intézmény a célok kialakításához azonosítja a képzési igényeket megjelenítő releváns partnereit.</p> <p>A helyi munkaerő-piaci/képzési igényeket elsősorban a munkaerő-piaci partnerek (a duális képzésben együttműködő gazdasági társaságok, vállalkozások, a végzeteket foglalkoztató gazdálkodó szervezetek, a munkaerőpiac érdekképviseleti szervezetei), az ágazati képzőközpontok, az illetékes kamarák jelenítik meg, de más intézmények, szervezetek (egyetemek, tankerületi központok, általános iskolák, kulturális és sport-szervezetek, egészségügyi, szociális támogató intézmények,</p>

		egyéb szakmai szervezetek) is közvetíthetnek ilyen igényeket.
--	--	---

		<p>Az egyéni képzési igényeket a jelenlegi vagy leendő tanulók, a szülők, a képzésben részt vevő személyek, az oktatók jele- nítik meg.</p> <p>Az intézmény a helyi munkaerő-piaci igények felmérése, va- lamint az egyéni képzési igények feltárása érdekében konzul- tációt, párbeszédet folytat, valamint adatot, információt és visszajelzéseket gyűjt a releváns partnerei körében. Az ada- tok, információk és visszajelzések feldolgozásába és elemzé- sébe bevonja a releváns partnereit, kiemelten a munkatársá- kat.</p> <p><i>Ennél a szempontnál azt kell megvizsgálni, hogy az intézmény vezetője hogyan irányítja, szervezi a képzési igényeket megje- lenítő releváns partnerekkel folytatott konzultáció megterve- zését, megszervezését és lebonyolítását, és ezekben a tevé- kenységekben milyen személyes feladatot vállal.</i></p> <p><i>Vizsgálni kell továbbá, hogy az intézmény vezetője milyen sze- mélyes feladatot vállal a helyi és az egyéni szakképzési igé- nyek megismerésében.</i></p>
--	--	--

	<p>T4</p> <p>Az intézmény egyértelműen meghatározott és átlátható minőségirányítási rendszerrel rendelkezik. Meghatározza a minőségirányítás szervezeti kereteit és a minőségirányítással kapcsolatos felelősségi köröket.</p>	<p>Az intézmény tevékenységét minőségirányítási rendszer alapján végzi, amely minőségpolitikából, önértékelésből és az ezekre épülő beavatkozó, fejlesztő tevékenységekből áll. Az intézményi minőségirányítási rendszernek része az oktatók értékelési rendszere is.</p> <p>Az intézmény a minőségpolitikában megalkotja a küldetését, és a jövőképét, és azokhoz kapcsolódóan stratégiai célokat és</p>
--	---	---

		<p>minőségcélokat határoz meg. A minőségpolitikában és a kapcsolódó minőségcélokban kinyilvánítja a minőségirányítás és a minőségfejlesztés iránti vezetői és intézményi elkötelezettséget, valamint meghatározza a minőségirányítási rendszer működtetésének szervezeti kereteit, ezen belül azt, hogy ki miért felelős.</p> <p>Az intézmény a szervezeti és működési szabályzatban, és a munkaköri leírásokban rögzíti az intézmény szervezeti egységei és a teljes munkatársi kör minőségirányítással kapcsolatos felelősségét és feladatait.</p> <p><i>Ennél a szempontnál azt kell megvizsgálni, hogy az intézmény vezetője hogyan irányítja, szervezi a minőségirányítási rendszer kidolgozását, és milyen személyes feladatot vállal a minőségirányítási rendszer kialakításában és működtetésében.</i></p> <p><i>Vizsgálni kell továbbá, hogy az intézmény vezetője hogyan, milyen szervezeti keretek között irányítja, szervezi a minőségirányítási tevékenységet és hogyan szabályozza a minőségirányítással kapcsolatos felelősségi köröket.</i></p>
--	--	---

	<p>T5 Az intézmény bevonja a munkatársakat az intézményi célok és tervek kialakításába.</p>	<p>Az intézmény bevonja a munkatársakat (oktatókat, egyéb alkalmazottakat) és a duális képzőhely oktatóit az intézmény cél-meghatározási, tervezési folyamataiba, ideértve a minőségfejlesztési tevékenységek megtervezését is.</p> <p>Az intézmény vezetése a munkatársak bevonásával alkotja meg hosszú távú és operatív terveit, kompetenciájuk szerint bevonják őket a célok megfogalmazásába.</p>
--	--	--

		<p>Az intézmény munkatársait széleskörűen bevonják az intézményi önértékelés és az azt követő fejlesztések meghatározásának, a fejlesztési célok kijelölésének és a fejlesztések megvalósításának a folyamatába.</p> <p>Az intézmény bevonja a munkatársakat az intézményi szintű döntések meghozatalába is. Az oktatói testület dönt az intézmény szakmai programjának, a duális szakirányú képzési programjának, a szervezeti és működési szabályzatának, házirendjének, éves munkatervének, továbbképzési programjának elfogadásáról.</p> <p><i>Ennél a szempontnál azt kell megvizsgálni, hogy az intézmény vezetője hogyan irányítja, szervezi a munkatársak, különösen az oktatói testület tagjainak részvételét az intézményi célok, tervek kialakításában, illetve hogy a jogszabályokban és az egyéb szabályzatokban meghatározott módon bevonja-e a munkatársakat a tervezési munkába.</i></p>
--	--	--

	<p>T6 Az intézmény meghatározza a partneri körét és együttműködések tervez a releváns partnerekkel.</p>	<p>Az intézmény a szakmai programjával összhangban azonosítja a külső partnereit, és kijelöli a releváns külső partnereket. A külső partnerek körét megismertetik az intézmény munkatársaival, tanulóival és a szülőkkel.</p> <p>Az intézmény a szabályozó dokumentumaiban, terveiben szakmai-képzési együttműködési rendszert tervez és szervez más szakképző intézményekkel, a duális képzőhelyekkel, a területi kamarákkal, a munkaerő-piaci partnerekkel, a szakmai szervezetekkel, a pályorientációs és pályaválasztási tevé-</p>
--	--	--

		<p>kenysége során partnerként megjelenő oktatási intézményekkel, a leendő tanulókkal és szüleikkel, és meghatározza az egyes partnerekkel folytatott együttműködés tartalmát.</p> <p>Az intézmény együttműködést tervez a működési területén a többi szakképző intézménnyel a képzési kínálat kialakításában, összehangolásában és a duális szakképzés feltételeinek biztosításában.</p> <p>Az intézmény együttműködési formát alakít ki a területi munkaerő-piaci szervezetekkel a képzési igények megismerése, a duális képzés megszervezése, a képzőhelyek szakmai támogatása, az oktatói továbbképzések terén.</p> <p>Az intézmény a nevelési és egészségnevelési program tervezése során együttműködik kulturális és sportszervezetekkel, egészségügyi, szociális támogató intézményekkel, egyéb szakmai szervezetekkel.</p> <p>Az intézmény a szakmai programjával összhangban azonosítja a belső partnereit. Az intézmény a működésével kapcsolatos döntések előkészítése, végrehajtása és ellenőrzése érdekében – jogszabályban meghatározottak szerint – megtervezi az együttműködését az oktatókkal, a tanulókkal, a kiskorú tanulók törvényes képviselőivel, a képzésben részt vevő személyekkel, a diákönkormányzattal.</p> <p><i>Ennél a szempontnál azt kell megvizsgálni, hogy az intézmény</i></p>
--	--	--

		<i>vezetője hogyan irányítja, szervezi az intézmény külső és belső partnereinek azonosítását és ebben a folyamatban milyen sze-</i>
--	--	---

		<p><i>mélyes feladatot vállal, valamint hogyan vesz részt a partnerekkel való együttműködés rendszerének tervezésében, kialakításában, és milyen konkrét feladatokat vállal ebben az együttműködési rendszerben.</i></p> <p><i>Vizsgálni kell továbbá, hogy a partneri együttműködés tervezése során az intézményvezető hogyan alakítja ki a partnerek bevonását az intézmény döntéshozatali folyamataiba.</i></p>
--	--	--

	<p>T7</p> <p>Az intézmény intézkedéseket határoz meg az adatvédelmi szabályoknak való megfelelés biztosítására.</p>	<p>Az intézmény az adatkezelési szabályzatában meghatározza a természetes személyek személyes adatai kezelésének, az adatokhoz való hozzáférésnek, az adatok tárolásának és továbbításának intézményi rendjét. Az adatkezelési szabályzat elkészítésénél, módosításánál az intézmény a jogszabályi előírásoknak megfelelően kikéri a diákönkormányzat véleményét.</p> <p>Az intézmény adatvédelmi szabályzata a tanuló, a képzésben részt vevő személy, az alkalmazottak szakmai oktatással összefüggésben kezelt személyes adatai mellett tartalmazza a minőségirányítási tevékenységekből (mérések, értékelések, kérdőíves megkérdezések stb.) származó adatok kezelésének szabályait is.</p> <p><i>Ennél a szempontnál azt kell megvizsgálni, hogy az intézmény vezetője hogyan irányítja és szervezi a biztonságos adatkezelés és adattovábbítás rendjének kialakítását és abban milyen személyes feladatot vállal.</i></p> <p><i>Vizsgálni kell továbbá, hogy hogyan irányítja és szervezi a minőségirányítási tevékenységekből származó adatok kezelését és a közérdekű adatok nyilvánosságának biztosítását.</i></p>
--	--	---

Megvalósítás

Önértékelési terület	Önértékelési szempont	Az önértékelési szemponthoz kapcsolódó elvárás
<p>MEGVALÓSÍTÁS Az intézmény a releváns partnerekkel együttműködésben összeállított terveket a kitűzött célok elérése érdekében megvalósítja.</p>	<p>M1 Az intézmény a célok elérése érdekében megtervezett tevékenységek megvalósítását a szükséges erőforrások elosztásával biztosítja.</p>	<p>Az intézmény célrendszerében meghatározott célok koherensen megjelennek a szakmai programban és az intézmény éves terveiben. Az intézmény az éves munkatervezéshez kapcsolódóan erőforrás-tervezést végez, amely során biztosítja a szükséges szervezeti kereteket, a humán és az anyagi erőforrásokat. A megvalósítás során biztosítja a szükséges anyagi erőforrásokat a szakmai oktatáshoz (közismereti oktatás, ágazati alapoktatás, szakirányú oktatás) és az intézmény működtetéséhez (infrastruktúra karbantartása, munkavédelmi és védőfelszerelések, higiénia) szükséges feltételek terén. A humán erőforrás-tervezésben biztosítja a munkatársak egyenletes terhelését.</p>

		<p><i>Ennél a szempontnál azt kell megvizsgálni, hogy az intézményvezető hogyan biztosítja a humán és az anyagi erőforrásokat, az azokkal való hatékony gazdálkodást az intézmény céljainak elérése érdekében. Vizsgálni kell azt is, hogy az intézményvezető hogyan vonja be az intézmény munkatársait az erőforrás-elosztás során alkalmazott alapelvek meghatározásába és hogyan biztosítja a munkatársak egyenletes terhelését.</i></p> <p><i>Vizsgálni kell továbbá, hogy az intézményi célok eléréséhez hogyan osztja meg vezetői feladatait a vezetőtársaival, az oktatókkal és az egyéb alkalmazottakkal.</i></p>
--	--	---

	<p>M2 Az intézmény az eltervezett intézkedések megvalósítása érdekében egyértelműen meghatározott módon támogatja a szoros szakmai együttműködésen alapuló partnerségek kialakítását, kiemelten a duális képzőhelyekkel történő együttműködést.</p>	<p>Az intézmény a célok és a képzési eredményesség érdekében szakmai-képzési együttműködési rendszert működtet más szakképző intézményekkel, a duális képzőhelyekkel, a területi kamarákkal, a munkaerő-piaci partnerekkel, a szakmai szervezetekkel, a pályaaorientációs és pályaválasztási tevékenysége során partnerként megjelenő oktatási intézményekkel, a leendő tanulókkal és szüleikkel, és hatékony együttműködési munkaformákat működtet az egyes partnerekkel.</p> <p>Az intézmény a szakmai programjának részét képező képzési programját a duális partnerek bevonásával készíti el. A duális képzőhelyen szakképzési munkaszerződéssel foglalkoztatott tanulók szakmai vizsgára történő felkészítésében minden érdekelt fél részt vesz a képzési programban meghatározottak szerint. A duális képzőhelyen folyó szakirányú oktatás keretében a tanulók értékelésében a jogszabályban és a szakmai programban rögzített szabályok alapján egységes gyakorlatot alkalmaz.</p> <p>Az intézmény együttműködik a működési területén a többi szakképző intézménnyel a képzési kínálat kialakításában, összehangolásában és a duális szakképzés feltételeinek biztosításában.</p> <p>Az intézmény együttműködik a területi munkaerő-piaci szervezetekkel a képzési igények megismerésében, a duális képzés működtetésében, a képzőhelyek támogatásában, a gazdasági partnereivel a szakmai oktatói továbbképzések megvalósításában.</p> <p>Az intézmény a nevelési és egészségnevelési program megvalósítása során együttműködik kulturális és sportszervezetekkel, egészségügyi, szociális támogató intézményekkel, egyéb szakmai szervezetekkel.</p>
--	--	---

		<p><i>Ennél a szempontnál azt kell megvizsgálni, hogy az intézményvezető hogyan működteti az együttműködési rendszert a releváns partnerekkel, az együttműködő partnerek közötti munkamegosztás kialakításával és az egyéni feladatok meghatározásával hogyan biztosítja az intézményi célok elérését, milyen módon biztosítja az oktatók és a duális partnerek összehangolt szakmai munkáját.</i></p> <p><i>Vizsgálni kell azt is, hogy az intézményvezető személyes részvételével hogyan ösztönzi, támogatja a teljes partneri kör bevonását és részvételét az együttműködésekben, a sikeres együttműködés biztosításához hogyan, milyen kommunikációs csatornákon kommunikál és osztja meg a szükséges információkat a partnerekkel, kiemelten a duális partnerekkel való együttműködésben.</i></p>
	<p>M3 Az intézményben a képzési célok elérése érdekében megvalósul az oktatók együttműködése.</p>	<p>Az intézmény oktatói a szakmai program, illetve a duális képzőhelyekkel egyeztetett képzési program alapján, közösen végzik az oktatási tevékenységüket.</p> <p>Az intézmény a képzési célok elérése érdekében működteti az oktatók (egy osztályban tanító oktatók, szakmai oktatók, projekteket megvalósító oktatók) együttműködési rendszerét, közös szabályokat alkalmaz a pedagógiai tervezésben, a tanulók értékelésében, működteti a szakmai-képzési belső együttműködést, a belső tudásmegosztást. Az oktatók munkatervben rögzített munkaközösségi értekezleteken, projektértekezleteken történő egyeztetések alapján, a képzési és kimeneti követelmények, a programtantervek, a szakmai program figyelembevételével készítik el a projektterveket, tanmeneteket.</p> <p>A projektek megvalósításában a szakmai és a közismereti oktatók egyaránt részt vesznek.</p>

		<p>A tanulók versenyfelkészítése és felzárkóztatása az oktatók együttműködésével valósul meg.</p> <p><i>Ennél a szempontnál azt kell megvizsgálni, hogy az intézményvezető hogyan irányítja, szervezi a szakmai programban és a duális képzőhelyekkel együtt kialakított képzési programban dokumentált közös oktatási tevékenységet, hogyan működteti az oktatók együttműködési rendszerét. Vizsgálni kell, hogy hogyan szervezi, irányítja a belső kommunikációt, milyen módon működteti az információáramlást, az értekezletek intézményi rendjét, valamint azt, hogy hiteles és szakszerű kommunikációjával hogyan biztosítja az oktatói együttműködések hatékonyságát az intézményi célok megvalósításában. Vizsgálni kell továbbá, hogy az intézmény vezetője hogyan támogatja és ösztönzi a belső szakmai és módszertani tudásmegosztást, az eltérő tudással, képességekkel, készségekkel rendelkező kollégák együttműködését a célok elérése érdekében, hogyan gondoskodik az oktatók együttműködéséről a kiemelt figyelmet igénylő tanulók támogatása esetén, hogyan irányítja a korai iskolaelhagyás megelőzése érdekében történő együttműködést, mindehhez milyen szervezeti működést, kereteket biztosít.</i></p>
--	--	---

	<p>M4 Az intézményben az intézményi célokkal összhangban működik az oktatók továbbképzési rendszere.</p>	<p>Az intézmény az oktatók továbbképzése céljából hosszú távú továbbképzési programot és ez alapján éves beiskolázási tervet készít. A továbbképzési programot az intézmény szakmai programjának, szakmaszerkezetének, a fejlesztési terveinek, a korszerű szakképzési tartalmaknak és a szakképzési releváns módszertanoknak megfelelően, az intézményi célok figyelembevételével tervezik és valósítják meg.</p>
--	---	--

		<p>A továbbképzések tervezésében és megvalósításában az intézmény szakmai fejlesztési igénye mellett figyelembe veszik az oktatói értékelés eredményeit és az intézményi célokat támogató egyéni oktatói kompetenciák fejlesztésére irányuló képzési szükségleteket és igényeket.</p> <p>Az éves beiskolázási tervben biztosítják az egyenletes továbbképzési terhelést, annak érdekében, hogy megvalósuljon az oktatók jogszabályban meghatározott négyévenként legalább hatvan óra továbbképzése.</p> <p>A szakirányú oktatásban oktatott tantárgy oktatójának továbbképzése esetén a továbbképzés elsősorban vállalati környezetben vagy képzőközpontban történik, amelynek célja, hogy az oktatók új technológiákat, eljárásokat, anyagokat ismerjenek meg, piacképes szakmai tudást szerezzenek, új eljárásokat, módszereket ismerjenek meg és beépítsék azokat a szakképzési gyakorlatukba.</p> <p>A továbbképzésben részt vevők rendszeresen tájékoztatják az érintetteket, köztük a szakirányú oktatásban részt vevő többi érintettet, a továbbképzéseken tapasztaltakról. Az intézmény értékeli a továbbképzések eredményességét, biztosítja a megszerzett tudás belső továbbadását.</p> <p><i>Ennél a szempontnál azt kell megvizsgálni, hogy az intézményvezető milyen szempontok figyelembevételével alakítja ki és működteti az oktatók továbbképzési rendszerét és ebbe hogyan vonja be a vezetőtársait és az oktatói testületet. Vizsgálni kell azt is, hogy a továbbképzések kiválasztásával hogyan biztosítja az intézményvezető az intézményi célok és az oktatók egyéni szakmai fejlődési igényének/szakmai karriertervének az összhangját.</i></p>
--	--	--

		<p><i>Vizsgálni kell továbbá, hogy a továbbképzéseken megszerzett tudás megosztását és annak az oktatói kör tanítási gyakorlatába történő beépülését az intézményvezető hogyan segíti elő, hogyan ösztönzi.</i></p> <p><i>Vizsgálni kell azt is, hogy az intézményvezető hogyan fejlesztte vezetői kompetenciáit.</i></p>
--	--	---

M5

A tanulóközpontú intézmény szakmai programja lehetővé teszi a tanulók számára, hogy elérjék az elvárt tanulási eredményeket, valamint hogy aktívan részt vegyenek a tanulási folyamatban.

Az intézmény a közismereti kerettantervek, a képzési és kimeneti követelmények és a programtervek alapján, a helyi igények figyelembevételével kialakítja a szakmai programját, amely tartalmazza az oktatás-képzés folyamatában alkalmazott oktatási, nevelési, pedagógiai stratégiákat, a tanulási eredmény alapú megközelítést, a kimeneti követelmények által vezérelt tartalomszabályozást, továbbá a képzésben alkalmazott korszerű szakképzési releváns módszereket, munkaformákat, kiemelten a projekt módszert.

A képzési és kimeneti követelmények alapján az intézmény képzési programja egyértelműen meghatározza az elvárt tanulási eredményeket, amelyek eléréséhez az intézmény olyan módszereket alkalmaz, amelyek a tanulókat aktív tevékenységre, a tanulási folyamatban való aktív részvételre ösztönzik (pl. projektoktatás).

Az intézmény szakmai programja tartalmazza az egyéni tanulói képzési igényeknek való megfelelés módjait, az egyéni tanulási utak lehetőségeit, az előzetes tudás beszámításának szabályait, valamint a hátrányokkal küzdő (SNI, BTMN, HH, HHH) tanulók részére ajánlott sajátos nevelési, oktatási eljárásokat.

Az intézmény a szakmai programot rendszeresen felülvizsgálja és az értékelés alapján fejleszti azt.

		<p><i>Ennél a szempontnál azt kell megvizsgálni, hogy az intézményvezető hogyan biztosítja azt, hogy az intézmény szakmai programjában megjelenjenek azok a stratégiák, alkalmazandó módszerek, munkaformák, amelyek a tanulók aktív közreműködésére építenek és elősegítik az elvárt tanulási eredmények elérését, kiemelt figyelmet fordítva az egyéni haladás és az egyéni tanulási utak kialakításának lehetőségére. Vizsgálni kell azt is, hogy a szakmai program ezen elemeinek megvalósulása érdekében az intézményvezető hogyan szervezi és irányítja az intézmény oktatási-nevelési-képzési tevékenységét.</i></p>
--	--	---

	<p>M6 Az intézmény érvényes, pontos és megbízható módszereket alkalmaz a tanulók tanulási eredményeinek az értékelésére.</p>	<p>Az intézmény szakmai programja tartalmazza az oktatás-nevelés-képzés folyamatában alkalmazott értékelési eljárásokat, a tanulmányok alatti vizsgák részeit, annak követelményrendszerét, és egyértelműen leírja a továbbhaladás minimumkövetelményeit. A gyakorlatban működtetett értékelési eljárásokban érvényesül a kimenet-szabályozás, a tanulási eredmény alapú megközelítés és a vizsgáztatás során is alkalmazandó portfólió módszere.</p> <p>A képzési programban a duális képzőhelyekkel egyeztetve meghatározzák az értékelés módszereit, eljárásrendjét, szabályait, amelyekkel pontosan és megbízhatóan tudják a képzőhelyekkel közösen értékelni a tanulók elért tanulási eredményeit.</p> <p>Az értékelés módszereit, eljárásrendjét, szabályait a tanulókkal ismertetik.</p> <p><i>Ennél a szempontnál azt kell megvizsgálni, hogy az intézményvezető hogyan biztosítja a tanulók tanulási eredményeinek értékelésére vonatkozó érvényes, pontos és megbízható</i></p>
--	---	---

		<p><i>módszerek, eljárásrendek kialakítását és dokumentálását az oktatók és a duális partnerek együttműködése mellett. Vizsgálni kell továbbá, hogy az intézményvezető hogyan gondoskodik a kialakított és a szakmai programban rögzített értékelési módszerek, eljárások nyilvánosságáról és megvalósulásáról az intézmény napi gyakorlatában.</i></p>
--	--	---

	<p>M7 Az intézmény a digitális technológiák és az online tanulási eszközök használatával ösztönzi az innovációt a tanítási és tanulási tartalmak és módszerek terén, az iskolában és a duális képzőhelyen egyaránt.</p>	<p>Az intézmény biztosítja a digitális oktatás feltételrendszerét a digitális tartalom, az oktatói tudás és az infrastruktúra területén.</p> <p>Az intézmény szakmai programjában és azon belül kiemelten a képzési programban megjelennek az ágazati alap- és a szakmai vizsgák sikeres teljesítéséhez szükséges, gyakorlatban alkalmazható digitális tudástartalmak.</p> <p>Az intézményben az alapvető informatikai felszereltség mellett a duális képzőhelyek bevonásával a képzésben megjelennek az adott ágazatban jellemző digitális hardverek és szoftverek, a termelésben és a szolgáltatásban alkalmazott legkorszerűbb megoldások és eszközök.</p> <p>Az intézmény ösztönzi és támogatja a digitális tananyagtartalmak fejlesztését és használatát az oktatók körében és a duális képzőhelyeken egyaránt.</p> <p>A digitális technológiák és az online tanulási eszközök használatát az oktatói értékelésben is értékelik, figyelembe veszik a fejlesztési irányok meghatározásánál, a továbbképzési lehetőségek biztosításánál.</p> <p><i>Ennél a szempontnál azt kell megvizsgálni, hogy az intézményvezető milyen mértékű elkötelezettséget mutat az intézmény tervszerű digitális fejlesztése iránt, hogyan biztosítja a szükséges személyi és tárgyi erőforrásokat a digitális oktatás</i></p>
--	--	--

		<p><i>feltételeinek megteremtése és fenntartása érdekében, hogyan szervezi és irányítja a digitális innováció folyamatát.</i></p> <p><i>Vizsgálni kell azt is, hogy az intézményvezető hogyan biztosítja az egyes duális képzőhelyek digitalizációval kapcsolatos igényeinek a megjelenését a szakmai oktatás folyamatában (például a képzőhelyen alkalmazott szoftverek felhasználói szintű ismerete).</i></p> <p><i>Vizsgálni kell továbbá, hogy az intézményvezető hogyan támogatja az oktatók digitális tananyagfejlesztési tevékenységét és hogyan ösztönzi őket, hogy a mindennapi oktatási gyakorlatukba beépítsék a digitális tartalmak, módszerek és eszközök használatát.</i></p> <p><i>Ennél a szempontnál azt is vizsgálni kell, hogy az intézményvezető kommunikációjában, információközlésében megjelenő digitális eszközhasználat, eljárás, hogyan ösztönzi a releváns partnerek digitális eszközhasználatát.</i></p>
--	--	--

	<p>M8 (intézményi sajátosságokhoz kötődően)</p> <p>Az intézmény stratégiai céljainak szem előtt tartásával kiemelt figyelmet fordít a különleges bánásmódot igénylő és kompetenciahiányos tanulók előrehaladásának elősegítésére, munkaerőpiaci érvényesülésük támogatására.</p>	<p>Az intézmény ösztönzi a különleges bánásmódot igénylő és kompetenciahiányokkal küzdő fiatalok jelentkezését. Az intézmény lehetőséget biztosít a tanulók hátrányainak leküzdésére, kompenzálására; alap-, szakmai és a munkaerőpiacon elvárt kompetenciáik erősítésére. Az intézmény kiemelt figyelmet fordít a jelzőrendszer hatékony működtetésére az érintett diákok lakóhelye szerinti gyermekjóléti szolgálatokkal, gyámhivatalokkal, illetve a B-A-Z Megyei Pedagógiai Szakszolgálattal.</p> <p><i>Vizsgálni kell, hogy az intézményvezető hogyan támogatja a térség tanulási nehézségekkel küzdő, kompetenciahiánnyal rendelkező fiataljainak intézményválasztását.</i></p> <p><i>Vizsgálni kell továbbá, hogy az intézményvezető hogyan biztosítja és irányítja, szervezi az érintett tanulók fejlesztő oktatási folyamatait.</i></p> <p><i>Vizsgálni kell azt is, hogy az intézményvezető kommunikációja és ellenőrző tevékenysége hogyan segíti az eredményes és hatékony együttműködést a jelzőrendszerben érintett szervezetekkel.</i></p>
--	---	---

Értékelés

Önértékelési terület	Önértékelési szempont	Az önértékelési szemponthoz kapcsolódó elvárás
<p>ÉRTÉKELÉS</p> <p>Az intézményben az eredményeket és a folyamatokat rendszeresen ellenőrzik, értékelik, és ezt mérésekkel támasztják alá.</p>	<p>É1</p> <p>Az intézmény minőségirányítási tevékenysége keretében rendszeres önértékelést végez.</p>	<p>A szakképzési jogszabályok alapján az intézmény minőségirányítási rendszere önértékelésre épül.</p> <p>Az intézmény szabályozza, ezen belül meghatározza az önértékelés szervezeti kereteit, az eljárásrendet és működteti önértékelési rendszerét, indikátorokat és mérőeszközöket alkalmaz.</p> <p>Az intézmény rendszeres mérés és adatgyűjtés mellett legalább kétféleképpen átfogó önértékelést végez. Az önértékelés</p>

		<p>magában foglalja az adatok gyűjtését és felhasználását, és eljárásokat tartalmaz a belső és a külső partnerek bevonására. Az önértékelés során az intézmény erősségeket és fejlesztendő területeket határoz meg.</p> <p><i>Ennél a szempontnál azt kell megvizsgálni, hogy az intézmény vezetője milyen módon vesz részt személyesen az intézmény önértékelési rendszerének a kialakításában és működtetésében, milyen feladatokat vállal az önértékelésben, hogyan irányítja és szervezi a munkát, hogyan vonja be a belső és a külső partnereket, az önértékelés eredményeit hogyan mutatja be a partnerek számára, hogyan biztosítja a megfelelő erőforrásokat az önértékeléshez.</i></p>
--	--	---

	<p>É2</p> <p>Az intézmény az önértékelés keretében méri és értékeli a stratégiai és a minőségcélok megvalósulását, a szakképzési indikátorokat, a partnerek igényét és elégedettségét, a szabályozott folyamatok eredményességét, a cselekvési terv végrehajtásának eredményességét, az oktatói értékelési rendszer működtetését és eredményességét.</p>	<p>Az intézmény évente gyűjti a szakképzési indikátorokat, vizsgálja azok trendjét, az önértékelés során vizsgálja a célkitűzések teljesülését, a tanév végi beszámoló megállapításait, az előző értékelések során elkészített cselekvési tervek megvalósulását és eredményességét.</p> <p>Az intézmény az Önértékelési Kézikönyvben meghatározott folyamatmodell alapján szabályozza és működteti az intézményi folyamatokat a vezetési-irányítási, a szakmai-képzési, a támogató és erőforrás folyamat-területeken. A folyamatokhoz kapcsolt indikátorokkal, a szabályozás és a működési gyakorlat összhangjának a vizsgálatával rendszeresen méri és értékeli az intézményi folyamatok működésének eredményességét.</p> <p>Az intézmény az önértékelés keretében a kétéves önértékelési ciklusonként legalább egyszer méri a szakképzési alapfeladat-ellátás partnereinek (tanulók, szülők, munkatársak, duális</p>
--	---	--

		<p>képzőhelyek, a végzett tanulókat alkalmazó gazdálkodó szervezetek) igényét és elégedettségét.</p> <p>Az önértékelés során az intézmény értékeli az oktatói értékelés helyi szabályozását, működtetését és eredményességét.</p> <p>A stratégiai és a minőségcélok megvalósulásának, a szakképzési indikátoroknak, a partneri mérések eredményeinek, a szabályozott folyamatok, a cselekvési terv, az oktatói értékelési rendszer eredményességének az önértékelése során az intézmény erősségeket és fejlesztendő területeket határoz meg.</p> <p><i>Ennél a szempontnál azt kell megvizsgálni, hogy az intézmény vezetője milyen személyes szerepet vállal az intézményi önértékelés folyamatában, hogyan vesz részt a célok megvalósulásának, valamint az indikátorok és egyéb mérési eredmények, a szabályozott folyamatok és cselekvési tervek eredményességének az értékelésében.</i></p> <p><i>Vizsgálni kell azt is, hogy az intézmény vezetője hogyan vesz részt az oktatói értékelés rendszerének kialakításában, szabályozásában, működtetésében, hogyan irányítja és szervezi az oktatói értékelést, személyesen milyen értékelési feladatokat végez.</i></p> <p><i>Vizsgálni kell továbbá, hogy az oktatók értékelésének szabályozása és a működtetés gyakorlata biztosítja-e a folyamatos szakmai teljesítményt megítélni képes vezetői értékelést.</i></p>
--	--	--

	<p>É3 Az intézmény önértékelése kiterjed az intézmény digitális felkészültségének és környezeti fenntarthatóságának a felmérésére és értékelésére is.</p>	<p>Az intézmény méri és értékeli a digitális felkészültséget a vezetők, a munkatársak és a tanulók körében. A digitális felkészültség értékeléséhez felhasználja az indikátorokat, a partneri mérési eredményeket, vizsgálja az alkalmazott digitális stratégiát, módszertant, az intézmény infrastrukturális feltételrendszerét.</p>
--	--	---

		<p>Az intézmény a környezeti fenntarthatóság értékelése érdekében vizsgálja a fenntartható fejlődés követelményeinek, a környezet-tudatosságnak, a környezetvédelmi szempontoknak és intézkedéseknek a megjelenését az oktatás és képzés, és az intézményi működés területén.</p> <p>Az intézmény a digitális felkészültségének és a környezeti fenntarthatóságának az önértékelése során erősségeket és fejlesztendő területeket határoz meg.</p> <p><i>Ennél a szempontnál azt kell megvizsgálni, hogy az intézményvezető vezetési programjában és vezetői gyakorlatában hogyan jelenik meg az elkötelezettsége a digitalizáció és a környezeti fenntarthatóság iránt. Rendszeresen értékeli-e az intézmény digitális felkészültségét és a környezeti fenntarthatóság szempontjából az intézmény működését, kiterjesztve mindezt az infrastrukturális feltételek és a szükséges munkatársi kompetenciák felmérésére és értékelésére is.</i></p> <p><i>Vizsgálni kell továbbá, hogy az oktatók értékelése során méri és értékeli-e és hogyan a digitális felkészültségüket, a digitális oktatási módszerek alkalmazását, a tanulók digitális kompetenciáit, továbbá a környezeti fenntarthatóság alapelveinek a megjelenését a tanítási-tanulási tevékenységben.</i></p>
--	--	---

	<p>É4 Az intézményben a stratégiai célok elérése érdekében korai jelzőrendszer működik.</p>	<p>Az intézmény a korai iskolaelhagyás megelőzése érdekében folyamatosan gyűjti a releváns adatokat (pl. a tanulókra vonatkozó lemorzsolódási és a hiányzási adatokat, az ágazati alapvizsga, a szakmai vizsga, az érettségi vizsga eredményeit). Az értékeléshez felhasználja a KRÉTA rendszer korai jelzőrendszereit. Az intézmény elemzi az országos tanulói kompetenciamérés eredményeit. Az intézmény kiemelt stra-</p>
		<p>tégiai céljai alapján (pl. beiskolázási tevékenység, duális képzés, felnőttek oktatása) további korai figyelmeztető jelzéseket határoz meg és nyomon követi azok alakulását. Mindezek figyelembevételével, a korai jelzőrendszer alapján azonosítja a fejlesztendő területeket és fejlesztéseket indít.</p> <p><i>Ennél a szempontnál azt kell megvizsgálni, hogy az intézmény vezetője kialakított-e az intézményi célrendszernek megfelelő korai jelzőrendszert, eredményeit ismeri-e és hogyan használja fel a szakmai-pedagógiai munka értékeléséhez és fejlesztéséhez.</i></p>

Felülvizsgálat

Önértékelési terület	Önértékelési szempont	Az önértékelési szempontoz kapcsolódó elvárás
<p>FELÜLVIZSGÁLAT <i>(visszacsatolás, fejlesztés)</i></p> <p>Az intézmény hasznosítja az értékelés és a felülvizsgálat eredményeit, megvalósítja a szükséges visszacsatolásokat és fejlesztéseket.</p>	<p>F1</p> <p>Az intézmény az önértékelés és a külső értékelés eredményeit megvitatja a releváns partnerekkel, felhasználja a szakmaipedagógiai munka folyamatos fejlesztésére, megfelelő cselekvési tervet állít össze.</p>	<p>Az intézmény az önértékelés és a külső értékelés eredményeit megvitatja a releváns partnerekkel, kiemelten az oktatói testülettel.</p> <p>Az intézmény az önértékelés és a külső értékelés során meghatározott fejlesztendő területek alapján az intézményi célok figyelembevételével fejlesztési célokat határoz meg, amelyekhez cselekvési terveket készít. A fejlesztések kijelölésébe, a cselekvési tervek elkészítésébe és végrehajtásába bevonja a releváns partnereit, kiemelten a duális képzőhelyeket, a végzett tanulókat alkalmazó gazdálkodó szervezeteket.</p> <p>Az intézmény erőforrásokat biztosít a cselekvési tervek végrehajtásához, azok teljesülését rendszeresen értékeli. A visszacsatolási mechanizmus alapján nyomon követhető az önértékelést és a külső értékelést követő fejlesztések beépülése a szakmaipedagógiai munkába és az intézményi működésbe.</p>

		<p><i>Ennél a szempontnál azt kell megvizsgálni, hogy az intézmény vezetője hogyan használja fel az önértékelés és a külső értékelés eredményeit a szakmaipedagógiai munka értékelésére, fejlesztésére. Az intézmény vezetője hogyan vesz részt személyesen az önértékelés és a külső értékelés eredményei alapján a fejlesztési célok, célkitűzések meghatározásában, a cselekvési tervek elkészítésében, hogyan vonja be ebbe a munkába a releváns partnereit (oktatói testület, egyéb alkalmazottak, duális képzőhelyek és egyéb kiemelt partnerek), hogyan gondoskodik arról, hogy a fejlesztési célok bekerüljenek az intézményi célrendszerbe, hogyan biztosítja a megfelelő humán és infrastrukturális erőforrásokat a cselekvési tervek elkészítéséhez és végrehajtásához.</i></p> <p><i>Ennél a szempontnál vizsgálni kell továbbá, hogy az intézmény vezetője milyen személyes szerepet vállal az oktatói értékelés eredményei alapján a fejlesztések indításában, milyen vezetői intézkedéseket kezdeményez az oktató, a szakmai csoport és az intézmény szintjén.</i></p>
--	--	---

	<p>F2</p> <p>A visszacsatolási és a felülvizsgálati eljárások támogatják az intézmény tanuló szervezetként való működését, a szakmai-pedagógiai fejlesztéseket és javítják a tanulók, a képzésben résztvevő személyek esélyeit.</p>	<p>A fejlesztési célok és a cselekvési tervek nyomon követhetően kapcsolódnak az önértékelési folyamathoz, az intézmény stratégiai célkitűzéseinek elérését szolgálják, elősegítik a szakképzés minőségének javítását. Az intézmény önértékelési folyamata biztosítja az adatalapú értékelést, az erősségek és a fejlesztendő területek partnerek bevonásával történő meghatározását, a fejlesztendő területek prioritizálását, a cselekvési tervek elkészítésének szakmaiságát, a tervek eredményeinek értékelése során a visszacsatolást. Az intézmény a fenti önértékelési ciklus alkalmazásával képes tanuló szervezetként működni, biztosítva a folyamatos fejlesztést.</p> <p><i>Ennél a szempontnál azt kell megvizsgálni, hogy az intézmény vezetője hogyan irányítja és szervezi az önértékelésen alapuló minőségfejlesztési tevékenységet, hogyan biztosítja, hogy a fejlesztési célok és a cselekvési tervek az önértékelés eredményeire épüljenek.</i></p> <p><i>Vizsgálni kell továbbá, hogy elkötelezte az EQAVET Minőségbiztosítási Ciklus következetes és szisztematikus működtetésében, érti és alkalmazza a tanuló szervezetté válás elvét és gyakorlatát.</i></p>
--	--	--

	<p>F3</p> <p>Az intézmény széles körben és nyilvánosan hozzáférhetővé teszi az értékelés és a felülvizsgálat eredményeit.</p>	<p>Az intézmény az értékelések (önértékelés, országos kompetenciamérés, partneri mérések, pályakövetés, megvalósított fejlesztések) eredményeit bemutatja a partnereknek. Az intézmény maga dönti el, hogy mely partnerek számára és hogyan, milyen formában teszi nyilvánossá az értékelések, visszajelzések eredményeit. A vonatkozó szakképzési jogszabályok értelmében azonban a külső értékelés eredményét az intézménynek kötelező a honlapján nyilvánosságra hoznia.</p> <p>Az intézmény a meghatározott fejlesztési célokat, a cselekvési terveket is hozzáférhetővé teszi a partnerei számára, azok megvalósításában számít a közreműködésükre.</p> <p><i>Ennél a szempontnál azt kell megvizsgálni, hogy az intézmény vezetője hogyan biztosítja, és személyesen milyen szerepet vállal abban, hogy széles körben és nyilvánosan hozzáférhetőek legyenek az értékelés és a felülvizsgálat eredményei.</i></p>
--	--	---

13. számú melléklet

Az intézményi önértékelési szempontsor

Az önértékelési területekhez kapcsolódó folyamatok, indikátorok és partneri mérések

Tervezés				
Önértékelési terület	Önértékelési terület	Kapcsolódó folyamatok	Kapcsolódó indikátorok	Kapcsolódó partneri mérések
<p>TERVEZÉS A tervezés tükrözi az intézménynek a releváns partnerekkel közösen kialakított stratégiai jövőképét, és egyértelműen meghatározott célokat, intézkedéseket és indikátorokat tartalmaz</p>	<p>T1 Az intézmény által kitűzött helyi célok tükrözik az európai, országos és regionális szakképzés-politikai célokat.</p>	<p>V1 V2</p>	<p>1 2 4 5 9 10 15 24</p>	<ul style="list-style-type: none"> ● duális képzőhelyek, ● a végzetteket foglalkoztató gazdasági szervezetek
	<p>T2 Az intézmény egyértelműen meghatározza a célokat és figyelemmel kíséri a megvalósulásukat. A képzéseket úgy alakítja ki, tervezi meg, hogy elérjék a kitűzött szakképzés-politikai célokat.</p>	<p>V2 V4 SZK1 SZK4 T1</p>	<p>1 3 4 5</p>	<ul style="list-style-type: none"> ● szülői, ● tanulói, ● oktatói, ● duális képzőhelyek

	<p>T3 Az intézmény a helyi munkaerő-piaci és az egyéni képzési igények meghatározása érdekében konzultációt folytat a releváns partnerekkel.</p>	<p>V1 V7 V8 SZK1 SZK2</p>	<p>4 5 14</p>	<p>●duális képzőhelyek, ●a végzeteket foglalkoztató gazdasági szervezetek</p>
	<p>T4 Az intézmény egyértelműen meghatározott és átlátható minőségirányítási rendszerrel rendelkezik. Meghatározza a minőségirányítás szervezeti kereteit és a minőségirányítással kapcsolatos felelősségi köröket.</p>	<p>V3 V4 V5 V7 T1 T3</p>	<p>1 4 5 9 10</p>	<p>●oktatói, ●duális képzőhelyek</p>
	<p>T5 Az intézmény bevonja a munkatársakat az intézményi célok és tervek kialakításába.</p>	<p>V1 V2 V3 V8 SZK1</p>	<p>14 22 23</p>	<p>●oktatói, ●duális képzőhelyek</p>
	<p>T6 Az intézmény meghatározza a partneri körét és együttműködések tervezését a releváns partnerekkel.</p>	<p>V1 V2 V7 V8 SZK1 SZK2</p>	<p>2 4 5 14</p>	<p>●tanulói, ●szülői, ●oktatói, ●duális képzőhelyek</p>
	<p>T7 Az intézmény intézkedéseket határoz meg az adatvédelmi szabályoknak való megfelelés biztosítására</p>	<p>V6 V9 T2 T3</p>		<p>●oktatói</p>

Megvalósítás

Önértékelési terület	Önértékelési terület	Kapcsolódó folyamatok	Kapcsolódó indikátorok	Kapcsolódó partneri mérések
MEGVALÓSÍTÁS Az intézmény a releváns partnerekkel együttműködésben összeállított terveket a kitűzött célok elérése érdekében megvalósítja.	M1 Az intézmény a célok elérése érdekében megtervezett tevékenységek megvalósítását a szükséges erőforrások elosztásával biztosítja.	V3 T1 T4 T5 T6 T7	3 22 24	●oktatói
	M2 Az intézmény az eltervezett intézkedések megvalósítása érdekében egyértelműen meghatározott módon támogatja a szoros szakmai együttműködésen alapuló partnerségek kialakítását, kiemelten a duális képzőhelyekkel történő együttműködést.	V7 V8 SZK1 SZK2 SZK3	3 4 5 10 14 24	●duális képzőhelyek
	M3 Az intézményben a képzési célok elérése érdekében megvalósul az oktatók együttműködése.	V8 V9 SZK3	6 7 8	●oktatói, ●duális képzőhelyek

	SZK5	11 12 18 19	
M4 Az intézményben az intézményi célokkal összhangban működik az oktatók továbbképzési rendszere.	V3 V9 SZK3 SZK4	22 23	<ul style="list-style-type: none"> ●oktatói, ●duális képzőhelyek
M5 A tanulóközpontú intézmény szakmai programja lehetővé teszi a tanulók számára, hogy elérjék az elvárt tanulási eredményeket, valamint, hogy aktívan részt vegyenek a tanulási folyamatban.	V1 SZK1 SZK4 SZK5 SZK7	10 12 17 18 19 20 21	<ul style="list-style-type: none"> ●oktatói, ●tanulói, ●a végzeteket foglalkoztató gazdasági szervezetek
M6 Az intézmény érvényes, pontos és megbízható módszereket alkalmaz a tanulók tanulási eredményeinek az értékelésére.	SZK3 SZK4 SZK6 T3	6 7 11 12	<ul style="list-style-type: none"> ●tanulói, ●szülői, ●oktatói, ●duális képzőhelyek
M7 Az intézmény a digitális technológiák és az online tanulási eszközök használatával ösztönzi az innovációt a tanítási és tanulási tartalmak és módszerek terén, az iskolában és a duális képzőhelyen egyaránt.	SZK1 SZK4 T1 T4 T6 T7	8 10 11 14 24	<ul style="list-style-type: none"> ●oktatói, ●tanulói, ● duális képzőhelyek, ●a végzeteket foglalkoztató gazdasági szervezetek

	M8 (intézményi sajátossághoz kötődő) Az intézmény stratégiai céljai figyelembe vételével kiemelt figyelmet fordít a különleges bánásmódot igénylő és kompetenciahiányos tanulók előrehaladásának elősegítésére, munkaerőpiaci érvényesülésük támogatására.	V1	6	<ul style="list-style-type: none"> ●oktatói, ●tanulói, ●szülői, ●duális képzőhelyek, ●a végzeteket foglalkoztató gazdasági szervezetek
		V2	7	
		V3	10	
		V4	11	
		SZK1	12	
		SZK4	15	
		SZK8	16	
		SZK14	17	
		SZK15	18	
			19	

Értékelés

Önértékelési terület	Önértékelési terület	Kapcsolódó folyamatok	Kapcsolódó indikátorok	Kapcsolódó partneri mérések
ÉRTÉKELÉS Az intézményben az eredményeket és a folyamatokat rendszeresen ellenőrzik, értékelik, és ezt mérésekkel támasztják alá.	É1 Az intézmény minőségirányítási tevékenysége keretében rendszeres önértékelést végez.	V4 V7 V8 V9		<ul style="list-style-type: none"> ●oktatói
	É2 Az intézmény az önértékelés keretében méri és értékeli a stratégiai és a minőségcélok megvalósulását, a szakképzési indikátorokat, a partnerek igényét és elégedettségét, a szabályozott folyamatok eredményességét, a cselekvési terv végrehajtásának eredményességét, az oktatói értékelési rendszer működtetését és eredményességét.	V4 V7 V8 V9	1 4 5 9 10	<ul style="list-style-type: none"> ●oktatói

	É3 Az intézmény önértékelése kiterjed az intézmény digitális felkészültségének és környezeti fenntarthatóságának a felmérésére és értékelésére is.	V1 V4 V7 SZK1 T6 T7	8 10 11 14 24	●oktatói, ●tanulói
	É4 Az intézményben a stratégiai célok elérése érdekében korai jelzőrendszer működik.	V1 V2 SZK5 SZK7 T2	2 4 5 15	●oktatói

Felülvizsgálat

Önértékelési terület	Önértékelési terület	Kapcsolódó folyamatok	Kapcsolódó indikátorok	Kapcsolódó partneri mérések
FELÜLVIZSGÁLAT (visszacsatolás, fejlesztés) Az intézmény hasznosítja az értékelés és	F1 Az intézmény az önértékelés és a külső értékelés eredményeit megvitatja a releváns partnerekkel, felhasználja azokat a szakmai-pedagógiai munka folyamatos fejlesztésére, megfelelő cselekvési tervet állít össze.	V1 V2 V4 V5	1 4 5 9 10 15	●oktatói, ●duális képzőhelyek, ●a végzeteket foglalkoztató gazdasági szervezetek

a felülvizsgálat eredményeit, megvalósítja a szükséges visszacsatolásokat és fejlesztéseket.	F2 A visszacsatolási és a felülvizsgálati eljárások támogatják az intézmény tanuló szervezetként való működését és a szakmai-pedagógiai fejlesztéseket, valamint javítják a tanulók, a képzésben résztvevő személyek esélyeit.	V1 V2 SZK1	1 4 5 9 10 15	•oktatói
	F3 Az intézmény széles körben és nyilvánosan hozzáférhetővé teszi az értékelés és a felülvizsgálat eredményeit.	V4 V6 V9		

14. számú melléklet

Az intézményi önértékelés feladatai

Folyamat neve:	Az intézményi önértékelés
Folyamat célja:	A szakmai fejlesztés és a szervezetfejlesztés, a kiemelkedő, minőségi képzési szolgáltatás nyújtása
Elvárt eredmény:	Az intézmény egészét érintő, átfogó és átlátható képet adó dokumentum
Folyamatgazda:	Intézményvezetők
Bevezetés időpontja:	2022.09.01

I. Az intézményi önértékelés előkészítése							
	Tevékenységek	Felelős	Közreműködő	Határidő/ időtartam	Bemenő (felhasznált) dokumentum	Keletkező dokumentum	Ellenőrzés, értékelés
1.	Az oktatói testület tájékoztatása az önértékelésről	MICS-vezető	MICS, igazgató, igazgatóhelyettes	1. év szeptember vége	EQAVET Keretrendszer, Önértékelési kézikönyv szakképző intézmények számára, tájékoztató anyag az EQAVET alapú minőségirányítási rendszerrel, az intézményi MIR	Jegyzőkönyv jelenléti ívvel	fenntartó

2.	Az önértékelésben részt vevő munkatársak felkészítése	MICS-vezető	MICS, igazgató, igazgatóhelyettes	1. év október közepe	A "minőségirányítás a szakképző intézményekben" című továbbképzés segédanyagai, az EQAVET alapú intézményi önértékelési szempontsor, az önértékelési folyamat és módszertan rövid leírása, az önértékelési munka sablonjai, az intézményi MIR	jelenléti ív	fenntartó
3.	Az önértékelés munkatervének elkészítése	MICS vezető	MICS, igazgató, igazgatóhelyettes, munkaközösség-vezetők	1. év október vége	Szakképző intézményi indikátorrendszer, önértékelési szempontsor, az intézményi önértékelés folyamatának szabályzata, az intézményi MIR	Önértékelési munkaterv	fenntartó

II. Az intézményi önértékelés végrehajtása

	Tevékenységek	Felelős	Közreműködő	Határidő / időtartam	Bemenő (felhasznált) dokumentum	Keletkező dokumentum	Ellenőrzés, értékelés
1.	Információ- és adatgyűjtés	MICS-vezető	MICS, az önértékelésbe bevont intézményi munkatársak, partneri kapcsolattartók	1. év november-től 2. év januárig folyamatos	EQAVET alapú intézményi önértékelési szempontsor, intézményi MIR, intézményi belső működés-szabályozó dokumentumok (pl.: SZMSZ, Szakmai Program, házirend), intézményi belső szervezeti dokumentumok (pl.: beszámolók, szervezeti nyilvántartások, Kréta, az intézmény belső mérési rendszere), partneri igény- és elégedettségmérő kérdőívek	A dokumentumelemzésből, a kérdőívekből és az interjúkból származó összesített adatok és információk	

2.	Az egyes önértékelési szempontokhoz az intézményi működési gyakorlat leírások elkészítése	MICS-vezető	Az információ- és adatgyűjtésbe bevont munkatársak, MICS	2. év április közepe	Intézményi önértékelési szempontsor; az intézményi önértékelési munkasablon; a dokumentumelemzésből, a kérdőívekből és az interjúkból származó összesített adatok és információk; kapcsolódó folyamatok, indikátorok és partneri mérések hozzárendelése az intézményi önértékelési szempontokhoz	Az intézményi működési gyakorlatok tényszerű, szöveges leírásai	
3.	Az intézményi működési gyakorlat adott önértékelési szempontnak való megfelelésének százalékos értékelése	MICS-vezető	Az információ- és adatgyűjtésbe bevont munkatársak, MICS	2. év április közepe	Szakképző intézményi indikátorrendszer leírása, értelmezési és számítási útmutatója; az intézményi működési gyakorlatok tényszerű, szöveges leírásai;	Intézményi működési gyakorlatleírások %-os értékeléssel	fenntartó
4.	Erősségek és fejlesztendő területek meghatározása az intézményi működésben	MICS-vezető	Az információ- és adatgyűjtésbe bevont munkatársak, MICS	2. év április közepe	Intézményi működési gyakorlatleírások %-os értékeléssel;	Intézményi működési gyakorlatleírások erősségek és fejlesztési területek felsorolásával	fenntartó

5.	Erősségek és fejlesztendő területek intézményi össze-sítése	MICS-ve-zető	MICS, igazgató, igazgatóhelyettes	2. év május közepe	Intézményi működési gyakorlatleírások erősségek és fejlesztési területek felsoro-lásával	Erősségek és fejlesztendő területek intézményi szinten összesített listája	
6.	A fejlesztendő te-rületek rangsoro-lása	MICS-ve-zető	MICS, igazgató, igazgatóhelyettes	2. év május közepe	Erősségek és fejlesztendő területek Intéz-ményi szinten összesí-tett listája	Fejlesztendő területek rangsorolt listája	fenntartó
7.	Oktatótestületi elő-terjesztés és döntés a fejlesztésekről						
7/a	Az önértékelési eredmények bemu-tatása az oktatói testületnek	MICS-ve-zető	MICS, igazgató, igazgatóhelyettes	2. év május vége	Intézményi MIR; in-tézményi önértékelési dokumentumok; pre-zentáció	Jelenléti ív	fenntartó
7/b	A megvalósítandó fejlesztési területek kijelölése	MICS-ve-zető	MICS, igazgató, igazgatóhelyettes	2. év május vége	Fejlesztendő területek rangsorolt listája	Fejlesztésre kijelölt 3-6 terület listája	fenntartó

III. Az intézményi önértékelés követése

	Tevékenységek	Felelős	Közreműködő	Határidő/ időtartam	Bemenő (felhasznált) dokumentum	Keletkező dokumentum	Ellenőrzés, értékelés
1.	Fejlesztési célok meghatározása	FCS-ve-zető	FCS, igazgató, igazgatóhelyettes	2. év június vége	Intézményi MIR; fej-lesztésre kijelölt 3-6 terület listája;	Fejlesztési célrendszer	fenntartó

2.	Cselekvési tervek készítése	FCS-vezető	FCS, igazgató, igazgatóhelyettes	2. év június vége	Fejlesztési célrendszer; intézményi MIR; a következő tanév munkatervének tervezete	Cselekvési tervek	fenntartó
3.	Cselekvési tervek megismertetése az oktatói testülettel	FCS-vezető	FCS	2. év június vége	Cselekvési tervek	Oktatói testület által elfogadott cselekvési tervek	fenntartó
4.	Cselekvési tervek megvalósítása	FCS-vezető, igazgató	Az oktatói testület	Következő önértékelési ciklus 1. évének szeptemberétől folyamatos	Oktatói testület által elfogadott és a fenntartó által jóváhagyott cselekvési tervek		fenntartó
4.	Cselekvési tervek megvalósulásának értékelése	MICS-vezető	MICS, igazgató, igazgatóhelyettes	Következő önértékelési ciklus 1. év június vége, következő önértékelési ciklus 2. év június vége	Az intézményi önértékelés 1. és 2. ciklusának intézményi működési gyakorlatleírások %-os értékeléssel; az intézményi önértékelés 1. és 2. ciklusának intézményi működési gyakorlatleírások erősségei és fejlesztési területek felsorolásával	Értékelő dokumentum	fenntartó

IV. Összegzés

	Tevékenységek	Felelős	Közreműködő	Határidő/ időtartam	Bemenő (felhasznált) dokumentum	Keletkező dokumentum	Ellenőrzés, értékelés
1.	Összegzés az önértékelés megvalósításának tapasztalatairól	MICS-vezető	MICS, igazgató, igazgatóhelyettes	2. év június vége	Intézményi MIR; intézményi önértékelési dokumentumok; a következő ciklustól a cselekvési tervek megvalósulásának értékelő dokumentumai	Pozitív és negatív tapasztalatokat rögzítő dokumentum	fenntartó

15. számú melléklet

Az intézményvezetői önértékelés folyamata

Folyamat neve:	Az intézményvezetői önértékelés
Folyamat célja:	Az intézményvezető egyes tevékenységekben vállalt feladatainak szerepének és vezetői kompetenciáinak fejlesztése
Elvárt eredmény:	Az intézményvezető vállalt feladatainak végzéséről és vezetői kompetenciáiról átfogó és átlátható képet adó dokumentum
Folyamatgazda:	Intézményvezető
Bevezetés időpontja:	2022.09.01

I. Az intézményvezetői önértékelés előkészítése

	Tevékenységek	Felelős	Közreműködő	Határidő/ időtartam	Bemenő (felhasznált) dokumentum	Keletkező dokumentum	Ellenőrzés, értékelés
1.	Az intézményvezető tájékoztatása az önértékelésről	MICS-vezető	MICS, igazgató-helyettes	1. év szeptember vége	EQAVET Keretrendszer, Önértékelési kézikönyv szakképző intézmények számára, tájékoztató anyag az EQAVET alapú minőségirányítási rendszeréről, az intézményi MIR	feljegyzés	fenntartó
2.	Az intézményvezető felkészítése az önértékelésre	MICS-vezető	MICS	2. év március - április	A "minőségirányítás a szakképző intézményekben" című továbbképzés segédanyagai, az EQAVET alapú intézményvezetői önértékelési szempontsor, az önértékelési folyamat és módszertan rövid leírása, az önértékelési munkasablonjai, az intézményi MIR	Feljegyzés a felkészítési alkalmakról	fenntartó

3.	Partneri mérések elvégzése	MICS-vezető	MICS	1. év márciustól 2. év január végéig	Partneri igény- és elégedettségmérő kérdőívek	Kitöltött kérdőívek (és interjúk)	
4.	Partneri mérések eredményeinek összesítése	MICS-vezető	MICS	2. év május eleje	Kitöltött kérdőívek (és interjúk)	A kérdőívekből (és az interjúkból) származó összesített adatok és információk	fenntartó

5.	Mérési eredmények és az intézményi önértékelés dokumentumainak átadása	MICS-vezető	MICS	2. év május közepe	Mérési eredmények; az intézményi önértékelés dokumentumai		
----	--	-------------	------	--------------------	---	--	--

II. Az intézményvezetői önértékelés végrehajtása

	Tevékenységek	Felelős	Közreműködő	Határidő/ időtartam	Bemenő (felhasznált) dokumentum	Keletkező dokumentum	Ellenőrzés, értékelés
--	---------------	---------	-------------	------------------------	------------------------------------	----------------------	--------------------------

1.	Mérési eredmények és az intézményi önértékelés dokumentumainak vizsgálata és elemzése	intézményvezető		2. év július vége	az EQAVET alapú intézményvezetői önértékelési szempontsor; az önértékelési folyamat és módszertan rövid leírása; az intézményvezetői önértékelési munka sablonjai, az intézményi MIR	Intézményvezetői önértékelő dokumentum	
2.	A vezetői erősségek és fejlesztendő területek meghatározása	intézményvezető		2. év július vége	Intézményvezetői önértékelő dokumentum	Intézményvezetői önértékelő dokumentum erősségek és fejlesztési területek felsorolásával	fenntartó
3.	Vezetői fejlesztési célok meghatározása	intézményvezető		2. év július vége	Intézményvezetői önértékelő dokumentum erősségek és fejlesztési területek felsorolásával	Vezetői fejlesztési célrendszer	fenntartó

III. Az intézményvezetői önértékelés követése

Tevékenységek	Felelős	Közreműködő	Határidő/ időtartam	Bemenő (felhasznált) dokumentum	Keletkező dokumentum	Ellenőrzés, értékelés
---------------	---------	-------------	---------------------	---------------------------------	----------------------	-----------------------

1.	Intézményvezetői cselekvési terv elkészítése	intézményvezető		2. év július vége	Vezetői fejlesztési célrendszer	Intézményvezetői cselekvési terv	fenntartó
2.	Intézményvezetői cselekvési terv végrehajtása	intézményvezető	Igazgatóhelyettes	Következő önértékelési ciklus 1. évének szeptemberétől folyamatos	Fenntartó által jóváhagyott intézményvezetői cselekvési terv		fenntartó



Miskolci SZC Mezőcsáti Gimnázium és Szakképző Iskola
minőségirányítási rendszere

